

RAPPORT SUR LES PRISES D'ANIMAUX À FOURRURE DU NOUVEAU- BRUNSWICK 2020-2021

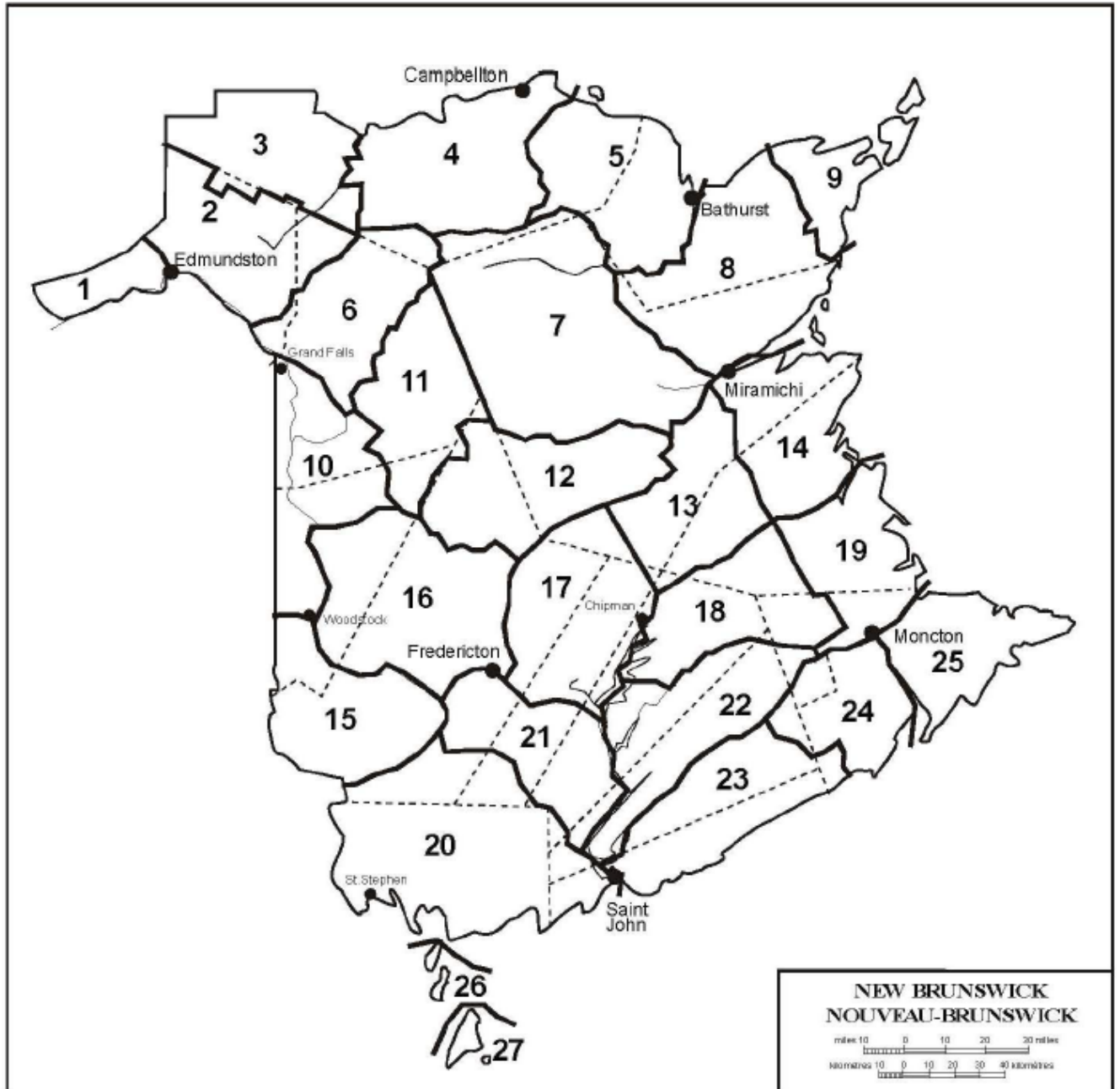

Wildlife Management Zones Zones d'Aménagement de la Faune



© Cover Photo by Arielle DeMerchant

© Photo de couverture: Arielle DeMerchant

Sommaire des prises d'animaux à fourrure au Nouveau-Brunswick en 2020-2021

En 2020-2021, on a observé une baisse (-76) du nombre de permis vendus pour le piégeage comparativement à la saison précédente, pour un total de **1 095 permis** (1 076 permis de prise d'animaux à fourrure et 19 permis de prise d'animaux à fourrure pour mineur). En 2020, 111 personnes ont suivi et réussi le cours de formation au piégeage, ce qui représente une réduction de 42% par rapport à l'année précédente (193 personnes).

Le nombre total de fourrures exportées du Nouveau-Brunswick (N.-B.) a diminué de près de 7 % par rapport à la saison précédente, passant de 18 674 à 17 303 pour la saison 2018-2019. La valeur estimative totale des fourrures exportées du N.-B. a diminué de 25%, passant de 365 440 dollars en 2019-2020 à 273 245 dollars en 2020-2021.

Espèces d'animaux à fourrure préoccupantes du point de vue de la gestion

Depuis plusieurs années, le ministère des Ressources naturelles et du Développement de l'énergie exige que les trappeurs remettent les carcasses de lynx roux, de martres, se pékan, et de loutres afin de recevoir un permis d'entreposage du gibier et un reçu pour carcasse qui permet au trappeur d'exporter les peaux. Les données recueillies à partir de ces carcasses comprennent le sexe, le poids, le succès de reproduction et l'âge. Ces renseignements servent à la gestion des espèces, qui permet de veiller à ce que les populations présentes au N.-B. ne fassent pas l'objet d'une chasse excessive. Le Ministère est reconnaissant des efforts déployés en vue de soumettre les carcasses, et il rappelle aux trappeurs de s'assurer d'indiquer sur l'étiquette de la carcasse dans quelle zone d'aménagement pour la faune (ZAF) l'animal a été capturé.

Pour obtenir de l'information sur l'âge des animaux que vous avez soumis au Ministère, veuillez communiquer avec le biologiste des animaux à fourrure, Jonathan Cormier, au 506-457-6938.

Le point sur l'Accord sur les normes internationales de piégeage sans cruauté

En 1997, le Canada et l'Union européenne (UE) se sont engagés, au titre de l'Accord sur les normes internationales de piégeage sans cruauté (ANIPSC), à n'utiliser que des pièges homologués pour la capture de certains animaux à fourrure. Pour se conformer à l'ANIPSC, le gouvernement du Nouveau-Brunswick a modifié périodiquement le Règlement sur la prise d'animaux à fourrure au Nouveau-Brunswick depuis la saison de prise des animaux à fourrure de 2007 afin que seuls les pièges homologués soient désormais autorisés pour la prise du castor, du pékan, de la martre, du raton laveur et du rat musqué. Afin de respecter l'ANIPSC, et ce dès la saison de chasse 2020-2021, seules les cages-pièges homologuées pour le piégeage du castor vivant seront autorisées dans le cadre du piégeage du castor vivant. Pour obtenir une liste des modèles de pièges homologués à utiliser au N.-B. pour chaque espèce d'animaux à fourrure en vertu de l'Accord sur les normes internationales de piégeage sans cruauté, consultez la liste des pièges homologués figurant dans le guide *Chasse et piégeage 2021*.

<https://www2.gnb.ca/content/dam/gnb/Departments/nr-rn/pdf/fr/Faune/ChassePiegeage.pdf>

Lynx roux

Au cours des 15 semaines de la saison de piégeage du lynx roux, 224 lynx roux (95 femelles et 129 mâles) ont été capturés, ce qui donne un taux de succès de 24 %. La prise de cette année affiche une diminution de 27 % (82 lynx roux de moins) par rapport au nombre de prises de l'année dernière; cela représente une diminution de 74 % par rapport aux 865 lynx roux capturés au cours de la saison 2008-2009 (le record de capture le plus récent depuis les années 1970). Le nombre de demandes d'étiquettes pour le lynx roux a diminué légèrement, passant de 505 en 2019 à 437 en 2020. On a remis 915 étiquettes de capture du lynx roux au cours de la saison 2019-2020, ce qui représente une diminution de 15 % par rapport à la saison précédente (1 075). Le poids des lynx roux capturés au cours de la saison 2020-2021 n'a pas été enregistré en raison d'une balance défectueuse. L'âge moyen des lynx roux capturés était de deux ans et demi. Le plus âgé lynx roux capturé était une femelle de 13 ans et demi dans la ZAF 23. En tout, 25 % des lynx roux capturés étaient jeunes (âgés de moins d'un an et demi), 59 % étaient des femelles et 40 % étaient des mâles. L'analyse des cicatrices placentaires indique qu'environ 85 % des femelles de 1 an et demi ou plus étaient pleines le printemps précédent, la taille moyenne des portées étant de 2,44 petits.

Lynx roux	Poids - lbs			
	Mâles		Femelles	
	Moyenne	Variation	Moyennes	Variation
Juvenile	n/a	n/a	n/a	n/a
Subadulte	n/a	n/a	n/a	n/a
Adulte	n/a	n/a	n/a	n/a

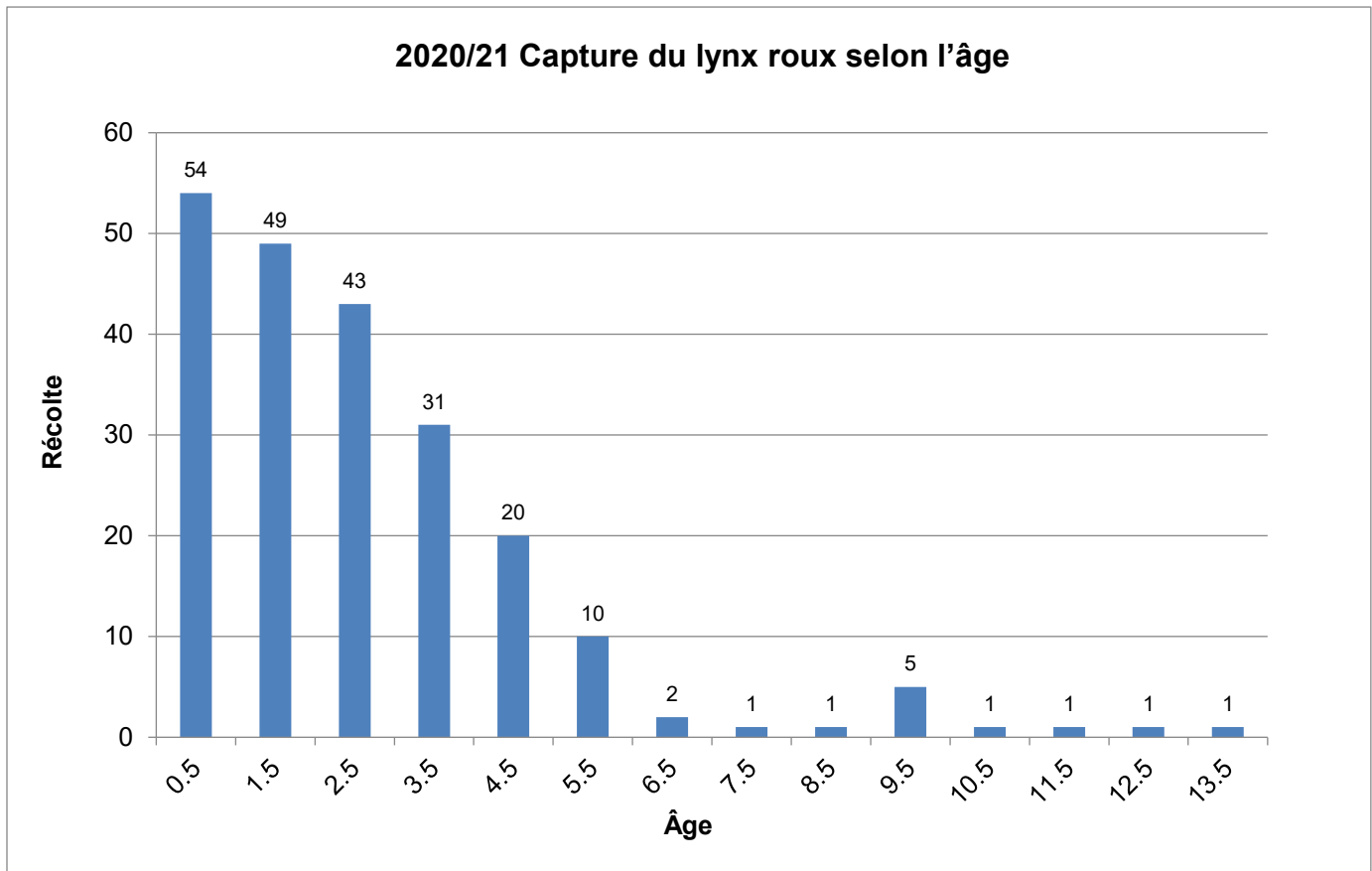

Structure par âge et sexe du lynx roux pour la saison de piégeage 2020/21

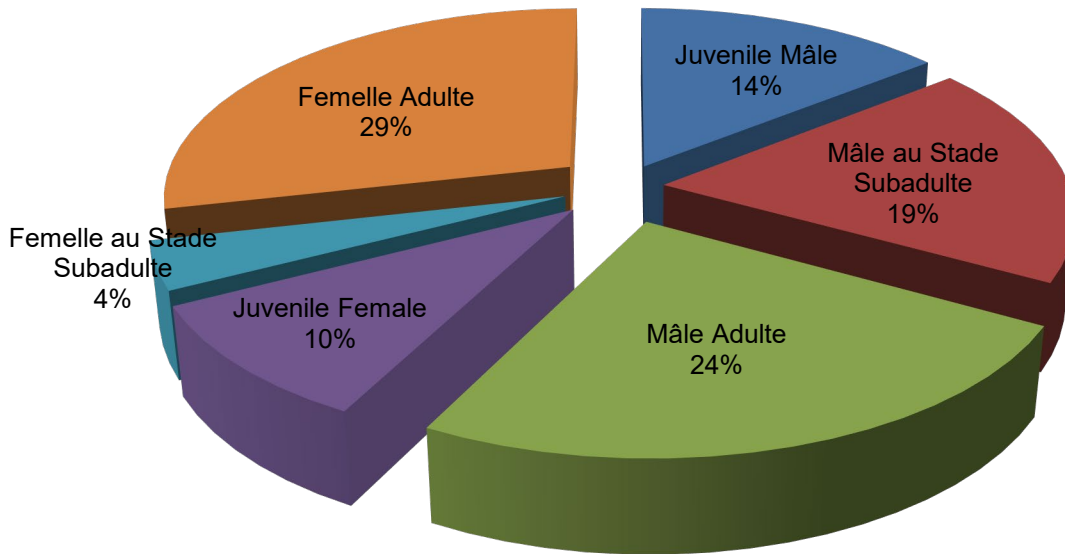

Prise de lynx roux : nombre de demandes d'inscription au tirage des étiquettes pour le lynx roux et nombre d'étiquettes délivrées de 1996 à 2020

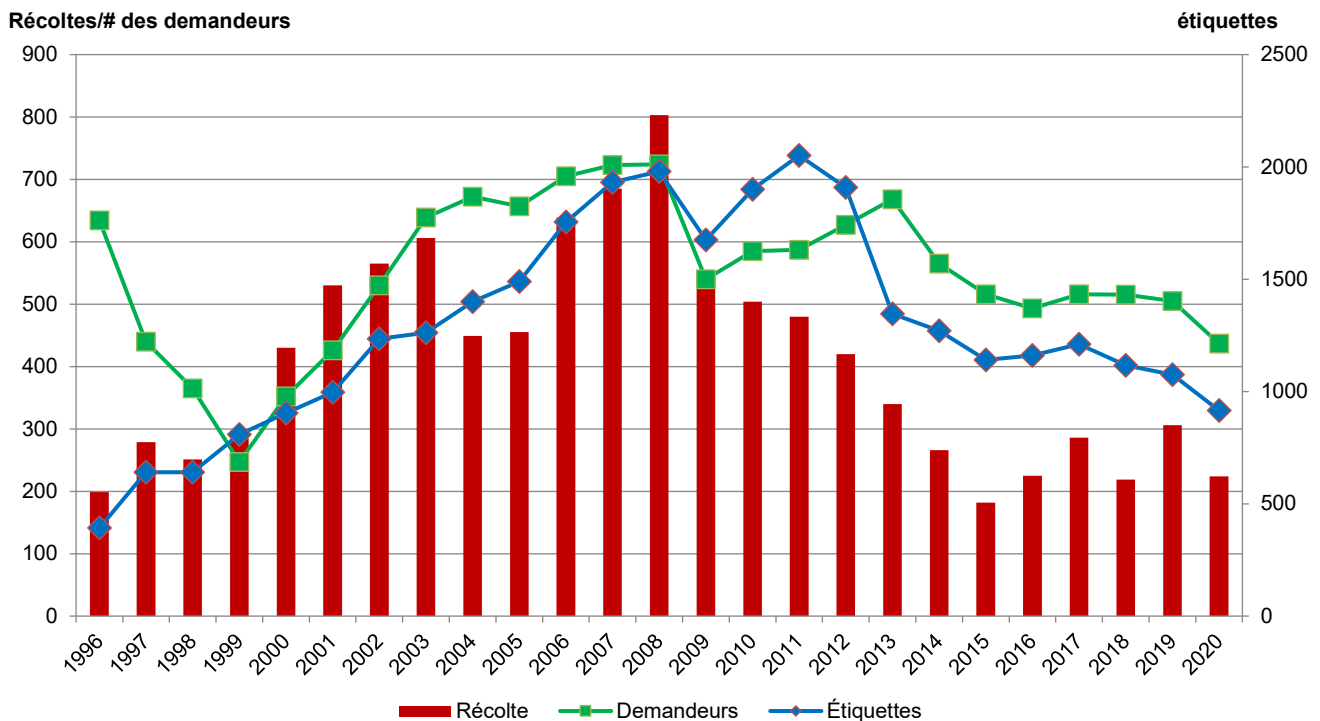

Nombre de lynx roux capturés par semaine (%) au cours de la saison 2020/21

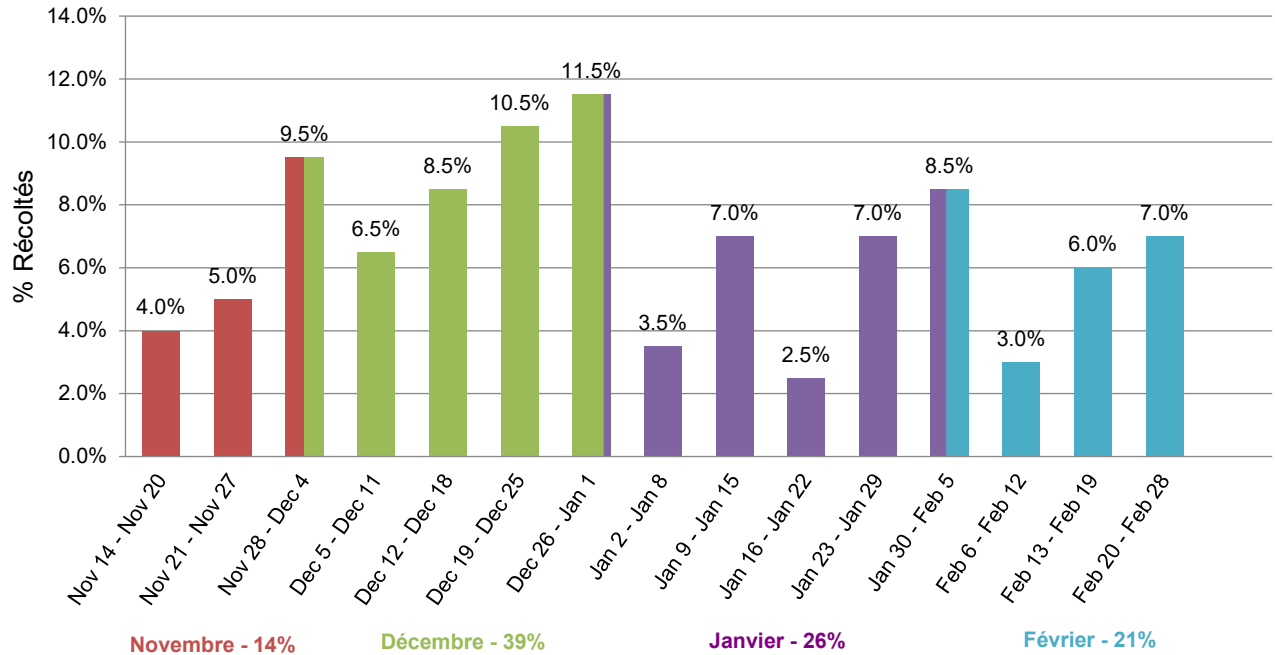

représente les lynx roux pour lesquels la date de capture était indiquée sur l'étiquette de la carcasse (201/224)

Loutre

Au cours des 14 semaines de la saison de piégeage de la loutre, 331 loutres ont été capturées (186 mâles, 145 femelles), ce qui représente une diminution de 3,5 % (12 loutres de moins) par rapport à la saison de prise d'animaux à fourrure de 2019-2020. Les poids des loutres récoltées au cours de la saison 2020-2021 n'ont pas été enregistrés en raison d'une balance défectueuse. L'âge moyen des loutres capturées était de 2,13 ans. Les plus vieilles loutres mâles capturées durant la saison étaient âgées de 10 ans et demi et provenaient des ZAF 7 et 20. Les plus vieilles loutres femelles capturées durant la saison étaient âgées de 10 ans et demi et provenaient des ZAF 9 et 22. Environ 27 % des loutres capturées étaient jeunes et 41 % des femelles de plus de six mois étaient pleines, la portée moyenne prévue étant de 1,5 petit.

Loutre	Poids - lbs			
	Mâles		Femelles	
	Moyenne	Variation	Moyennes	Variation
Juvenile	n/a	n/a	n/a	n/a
Subadulte	n/a	n/a	n/a	n/a
Adulte	n/a	n/a	n/a	n/a

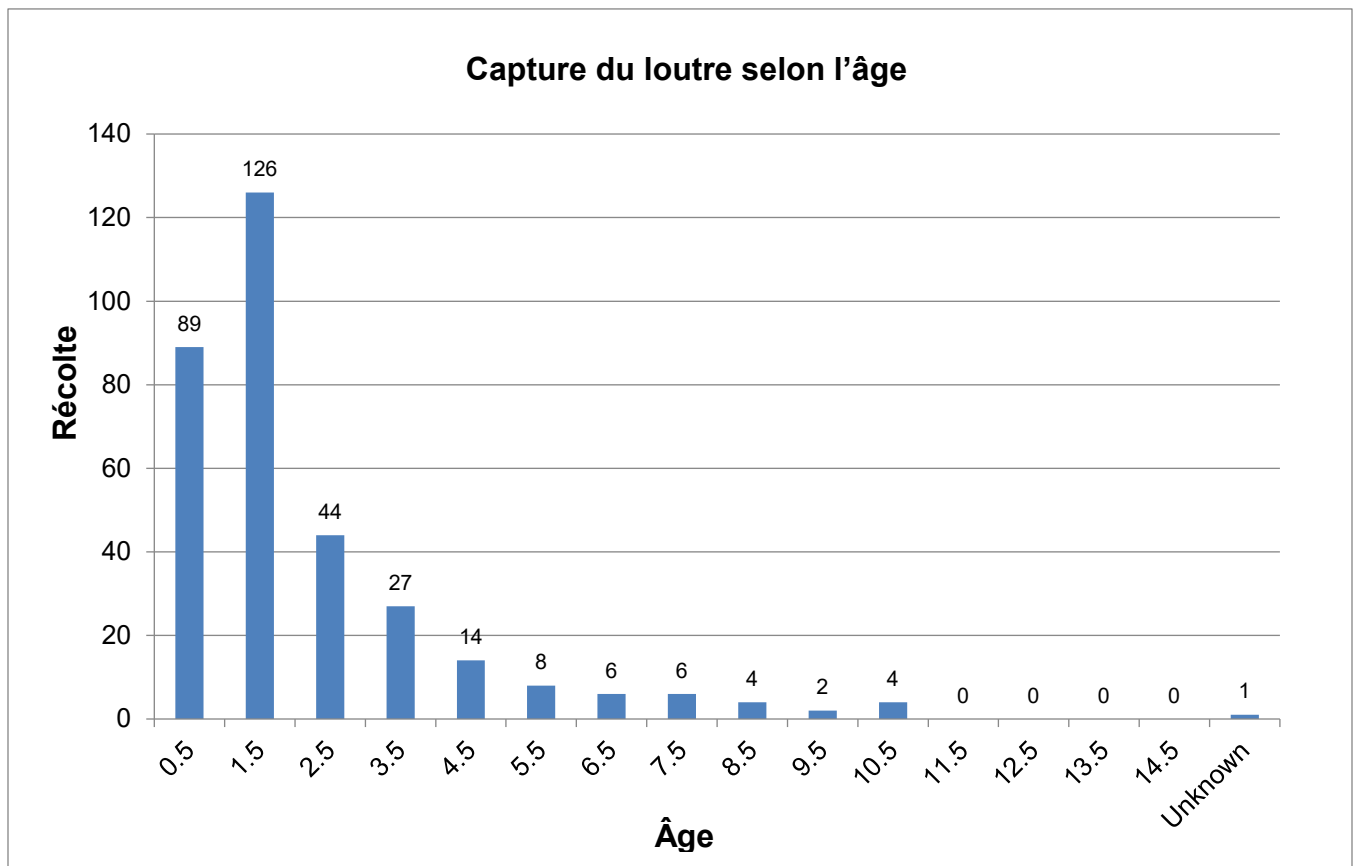

Structure par âge et sexe du loutre pour la saison de piégeage 2020/21

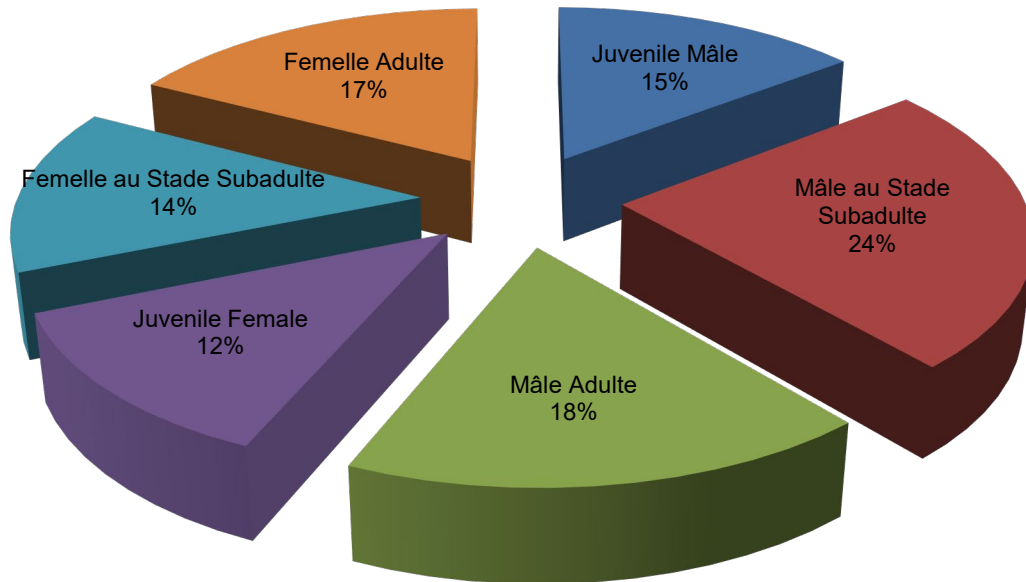

Nombre de loutre capturés par semaine (%) au cours de la saison 2020-2021

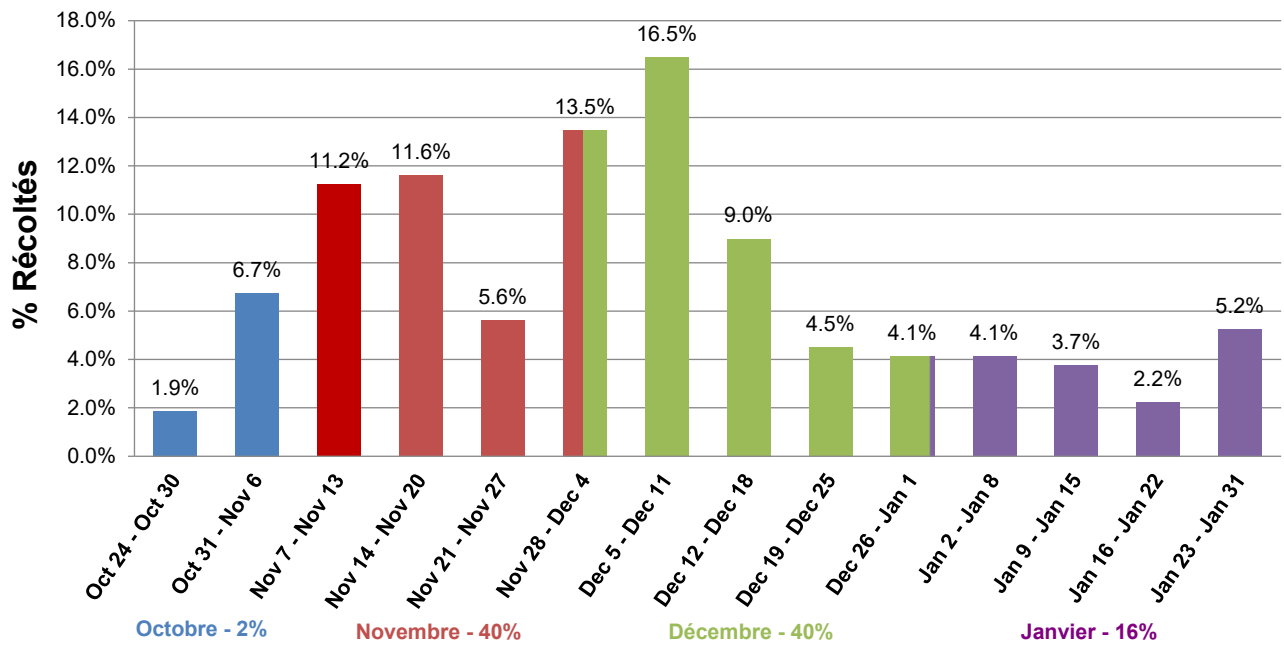

représente les loutres pour lesquels la date de capture était indiquée sur l'étiquette de la carcasse (267/331)

Marte

Au cours des deux semaines de la saison de capture de la martre, on a observé une hausse de 45 % du nombre des captures (208 martres de plus) comparativement à la saison 2019; 674 animaux ont été capturés (460 mâles et 214 femelles). Environ 45 % des martres capturées étaient jeunes. La plus vieille martre femelle capturée était âgée de 8 ans et demi et se trouvait dans la ZAF 5. Le mâle le plus âgé avait 8 ans et demi et se trouvait dans les ZAF 10 et 12. Parmi les femelles de moins de 6 mois, 56 % étaient pleines. La portée moyenne prévue était de 2,02 petits, selon les nombres des blastocystes.

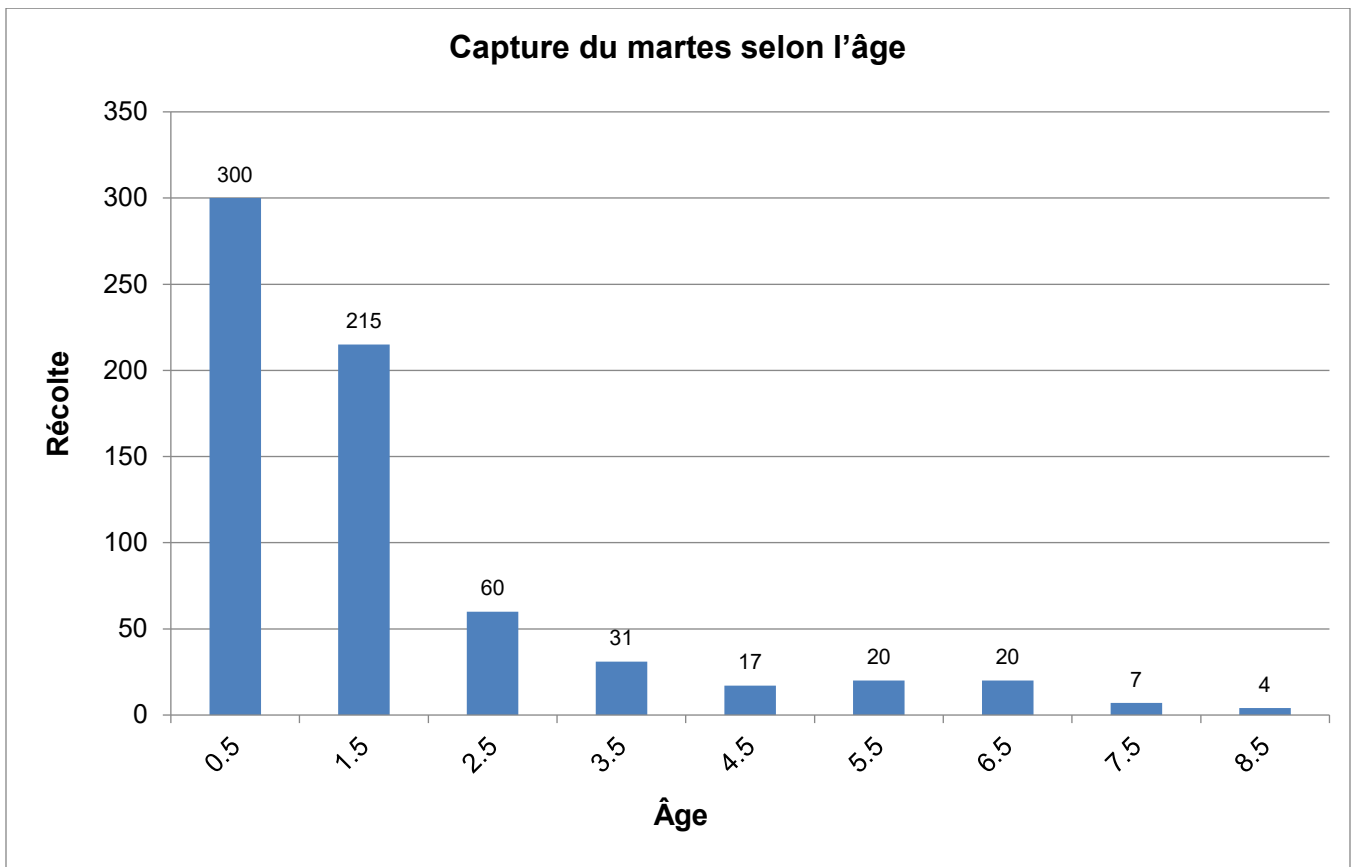

Structure par âge et sexe du martres roux pour la saison de piégeage 2020

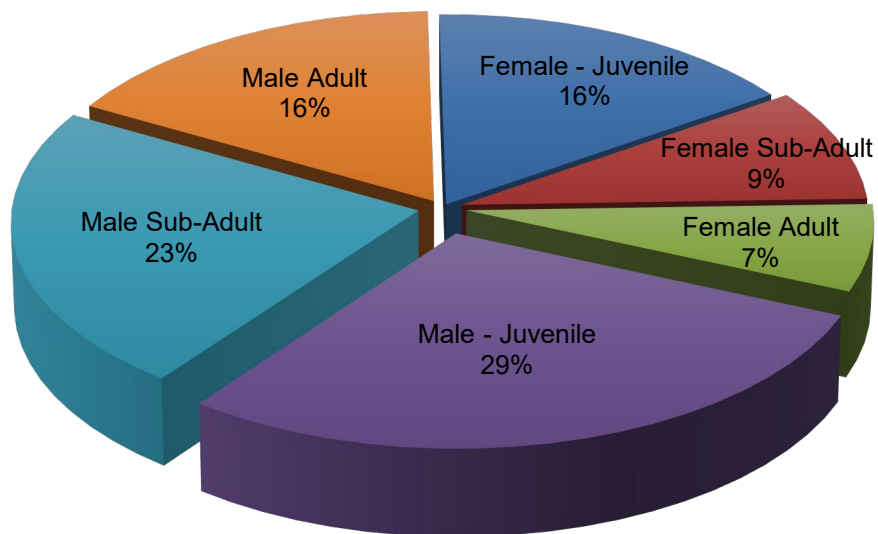

Capture quotidienne de martres au cours de la saison 2020

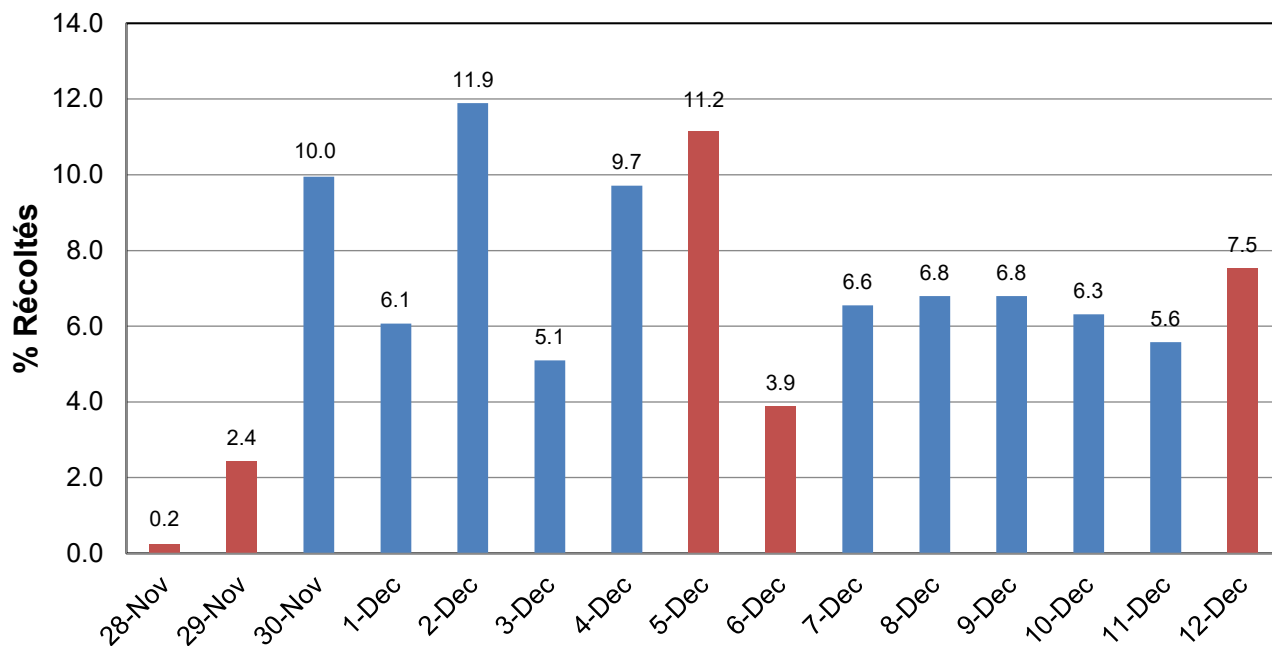

- représente les martres femelles pour lesquelles la date de capture était indiquée sur l'étiquette de carcasse (412/674)
 - les colonnes en rouge indiquent les fins de semaine

Pékan

L'année 2017 a été la première année depuis 1999 pendant laquelle les chasseurs de fourrures du Nouveau-Brunswick devaient remettre les carcasses de pékans au Ministère aux fins de collecte de données biologiques. La période de 1996 à 1999 avait été la dernière période au cours de laquelle le Ministère a recueilli des pékans.

En 2020, 444 pékans ont été capturés pendant la saison de capture du pékan et 31 autres pékans ont été capturés accidentellement à l'extérieur la saison de capture, pour un total de 475 individus, soit 225 mâles. Cela représente une augmentation de 4 % par rapport à la saison 2019 (434 prises en saison ordinaire et 24 prises accidentelles). Les jeunes pékans (âgés de moins de six mois) représentaient 53 % du nombre total des captures. Les pékans les plus âgés étaient un mâle et une femelle âgés de 10 ans et demi, provenant respectivement des ZAF 10 et 8. Des 125 femelles adultes (âgés de plus de six mois) capturées, 73 % étaient pleines; la portée moyenne était de 2,52 petits par femelle.

Pékan	Poids - lbs			
	Mâles		Femelles	
	Moyenne	Variation	Moyennes	Variation
Juvenile	n/a	n/a	n/a	n/a
Subadulte	n/a	n/a	n/a	n/a
Adulte	n/a	n/a	n/a	n/a

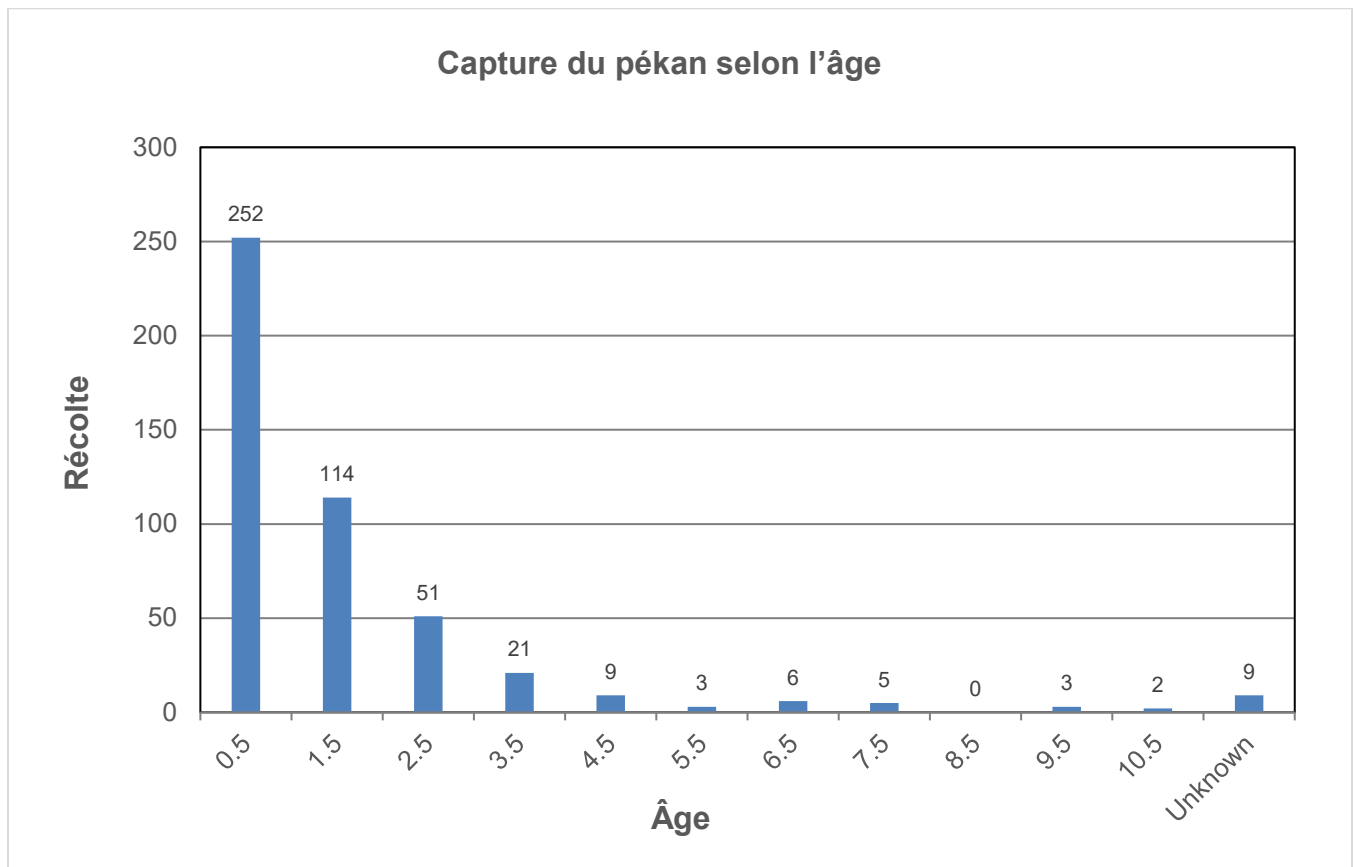

Structure par âge et sexe du pékan pour la saison de piégeage 2020

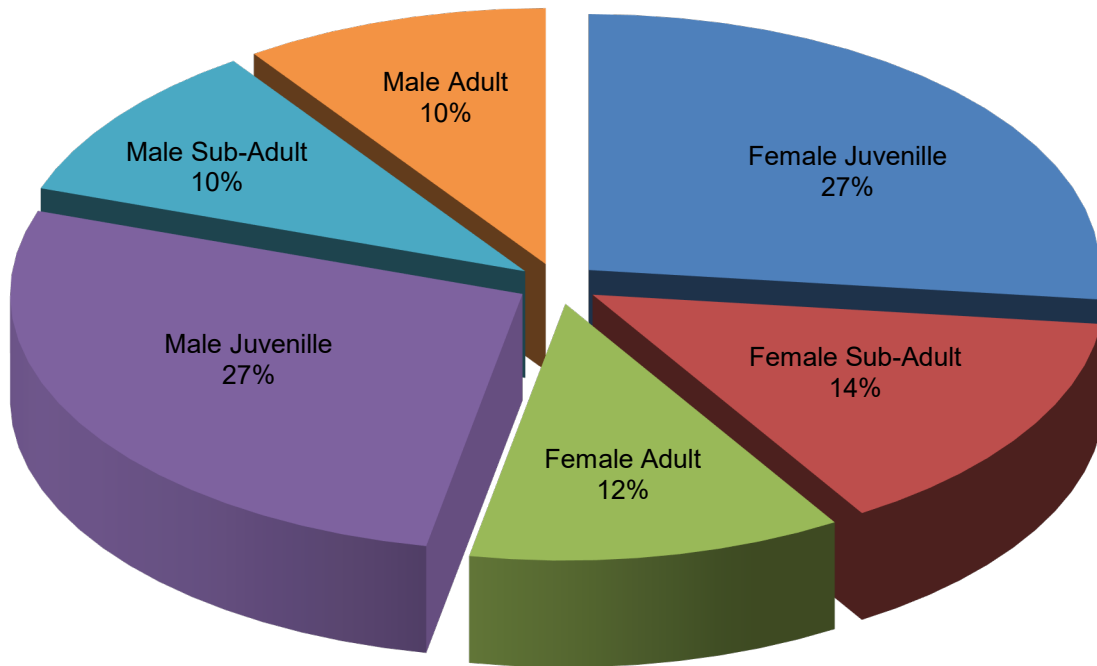

Capture quotidienne de pékan au cours de la saison 2020

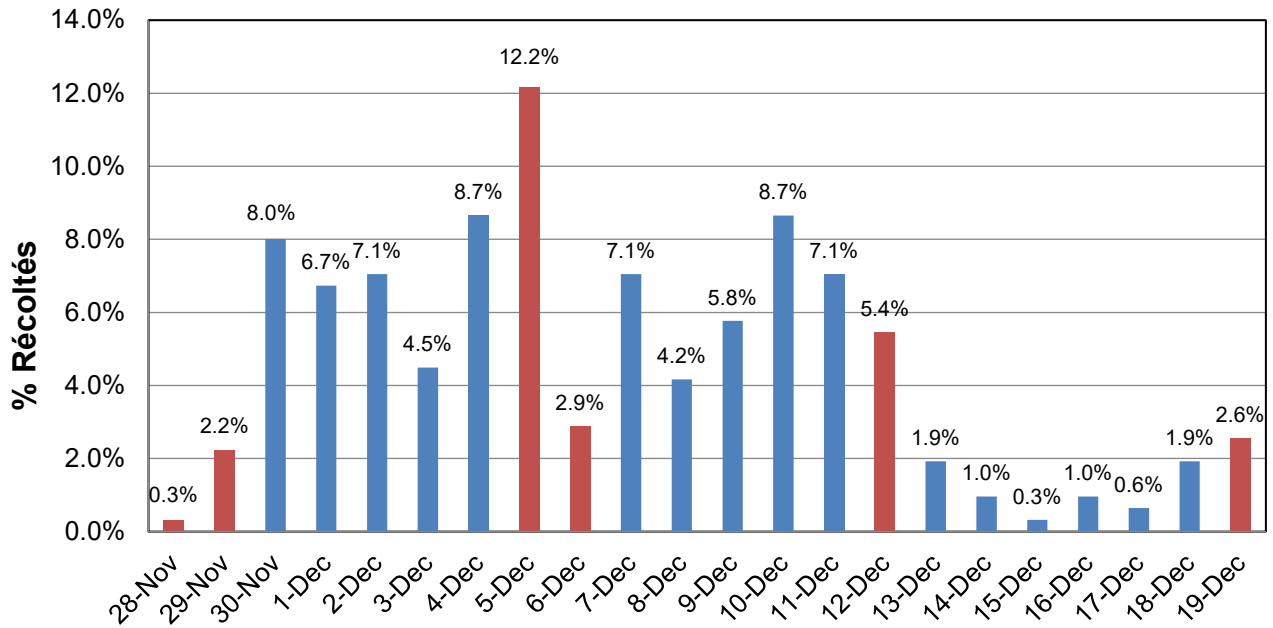

- représente les martes femelles pour lesquelles la date de capture était indiquée sur l'étiquette de carcasse (379/458)
- les colonnes en rouge indiquent les fins de semaine

Permis vendus, nombre totale de peaux exportés et valeur* totale des prises au Nouveau-Brunswick, 1976/77 – 2020/21

*La valeur des peaux a été déterminée grâce aux chiffres de la Fur Harvesters Auction uniquement.

ANNÉE	PERMIS	NOMBRE TOTALE	VALEUR* TOTALE
76-77	2,638	42,069	\$700,318
77-78	3,647	55,813	\$1,121,799
78-79	2,877	60,503	\$1,860,530
79-80	3,440	78,142	\$2,271,336
80-81	4,365	77,073	\$1,551,312
81-82	4,054	58,882	\$1,077,850
82-83	3,813	59,846	\$802,178
83-84	3,399	57,643	\$959,905
84-85	3,253	48,718	\$1,281,632
85-86	3,256	45,047	\$1,443,365
86-87	2,870	50,404	\$1,688,665
87-88	3,139	48,365	\$1,370,178
88-89	1,561	45,047	\$668,940
89-90	1,335	24,277	\$300,360
90-91	914	21,846	\$195,313
91-92	751	31,091	\$342,282
92-93	860	32,467	\$303,745
93-94	873	36,698	\$589,693
94-95	1,797	51,016	\$806,549
95-96	1,253	46,485	\$886,452
96-97	1,370	57,449	\$1,013,032
97-98	1,300	65,635	\$907,357
98-99	1,154	51,311	\$548,569
99-2000	922	40,957	\$577,299
2000-2001	877	37,123	\$676,534
2001-2002	1,010	51,509	\$975,289
2002-2003	1,042	44,288	\$899,049
2003-2004	1,093	47,269	\$910,367
2004-2005	1,155	45,023	\$728,223
2005-2006	1,067	47,145	\$1,122,543
2006-2007	1,191	53,226	\$1,064,581
2007-2008	1,140	36,601	\$696,535
2008-2009	1,164	41,056	\$536,014
2009-2010	977	38,877	\$532,042
2010-2011	1,037	42,791	\$690,044
2011-2012	1,068	48,609	\$1,149,005
2012-2013	1,170	55,326	\$1,691,625
2013-2014	1,278	55,445	\$1,163,360
2014-2015	1,171	42,163	\$601,476
2015-2016	1,168	30 844	\$375,930
2016-2017	1,143	24 953	\$384,784
2017-2018	1,146	22,563	\$485,600
2018-2019	1,361	14,997	\$382,565
2019-2020	1,171	18,674	\$365,440
2020-2021	1,095	17,303	\$273,245

**Nombre d'animaux à fourrure exportés du Nouveau-Brunswick,
variation par rapport aux exportations de 2019-2020 et maisons de vente aux enchères auxquelles
les fourrures étaient destinées en 2020-2021**

(classement selon les exportations totales de peaux en 2013-2014)

Espèces	Exportations Totales de Peaux		Variation (%) Par Rapport à 2019-2020	Fur Harvester's Auction Inc. 2020-2021	Autres 2020-2021
	2019-2020	2020-2021			
RAT MUSQUÉ	7,022	8,024	14%	6,206	1,818
CASTOR	4,205	3,675	-13%	2,878	779
COYOTE	3,130	2,053	-34%	1,348	705
RENARD ROUX	988	793	-20%	636	157
MARTRE	451	563	25%	507	56
RATON LAVEUR	1,043	537	-49%	429	108
BELETTE	332	467	41%	390	77
PÉKAN	401	389	-3%	331	58
LOUTRE	317	261	-18%	220	41
ÉCUREUIL	315	208	-34%	183	25
LYNX ROUX	265	173	-35%	162	11
VISON	173	150	-13%	142	8
MOUFFETTE	32	28	-13%	20	8
PEAUX TOTALES	18,674	17,303	-7%	13,452	3,851

- Les centres de vente aux enchères indiqués dans le présent document représentent la plus grande partie des exportations de fourrure du Nouveau-Brunswick, mais non la totalité de celles-ci.

Valeur approximative des animaux à fourrure exportés par le Nouveau-Brunswick 2019-2020 et 2020-2021

(classement selon la valeur unitaire des peaux en \$)

Espèces* <small>(classement de l'an dernier selon la valeur unitaire des peaux en \$)</small>	Exportations Totales de Peaux		Valeur Unitaire Moyenne Des Fourrures*		Valeur Estimative Des Prises de Chaque Espèce 2020-2021 <small>(classement selon la valeur totale en \$)</small>	
	2019-2020	2020-2021	2019-2020	2020-2021		
LYNX ROUX (2)	265	173	\$60.31	\$84.66	\$14,646.18	(5)
COYOTE (1)	3,130	2,053	\$62.00	\$47.44	\$97,394.32	(1)
MARTRE (7)	451	563	\$17.23	\$34.99	\$19,699.37	(6)
PÉKAN (4)	401	389	\$21.75	\$20.75	\$8,071.75	(7)
LOUTRE (3)	317	261	\$24.15	\$20.19	\$5,269.59	(8)
CASTOR (5)	4,205	3,657	\$19.23	\$18.43	\$67,398.51	(2)
RENARD ROUX (6)	988	793	\$17.87	\$13.90	\$11,022.70	(4)
RAT MUSQUÉ (11)	7,022	8,024	\$3.46	\$5.58	\$44,773.92	(3)
MOUFFETTE (8)	32	28	\$8.60	\$5.28	\$147.84	(12)
RATON LAVEUR (9)	1,043	537	\$6.11	\$4.60	\$2,470.20	(9)
VISON (10)	173	150	\$4.24	\$3.35	\$502.50	(11)
BELETTE (12)	332	467	\$2.57	\$3.09	\$1,443.03	(10)
ÉCUREUIL (13)	315	208	\$0.64	\$1.95	\$405.60	(13)
PEUX TOTALES	18,674	17,303	Valeur totale des prises d'animaux à fourrure 2019-2020 □		\$273,245.51	

Castoréum vendue au prix de 6.05 \$ l'once x 6828 onces = \$41,309.40

Quoique l'ours noir ne figure pas dans la catégorie des animaux à fourrure, 24 peaux d'ours noir se sont vendues en moyenne \$163.24 en 2020-21

On a déterminé la valeur des fourrures en combinant les chiffres moyens des North American Fur Auctions et des Fur Harvester's Auction Inc.

Prises de coyotes et valeur des peaux au Nouveau Brunswick 1976/77 - 2020/21

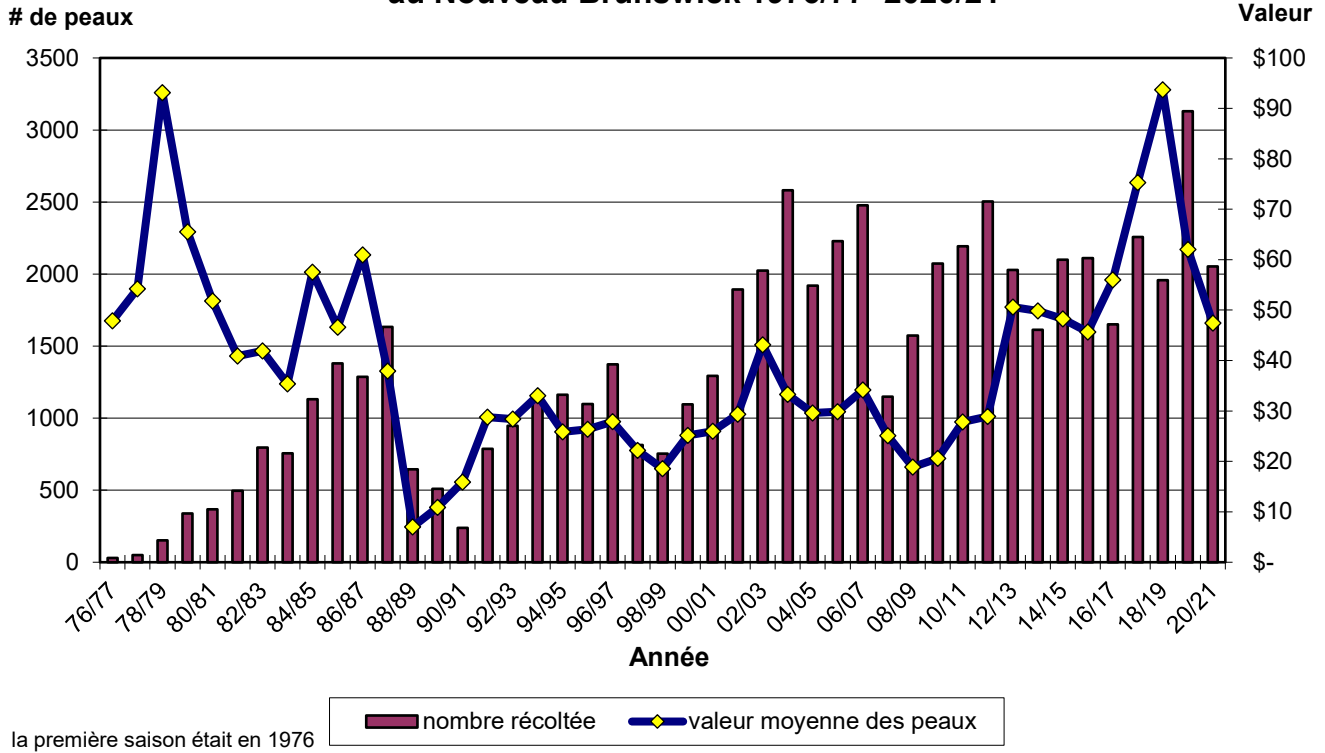

Prises de renard roux et valeur des peaux au Nouveau Brunswick 1970/71 - 2020/21

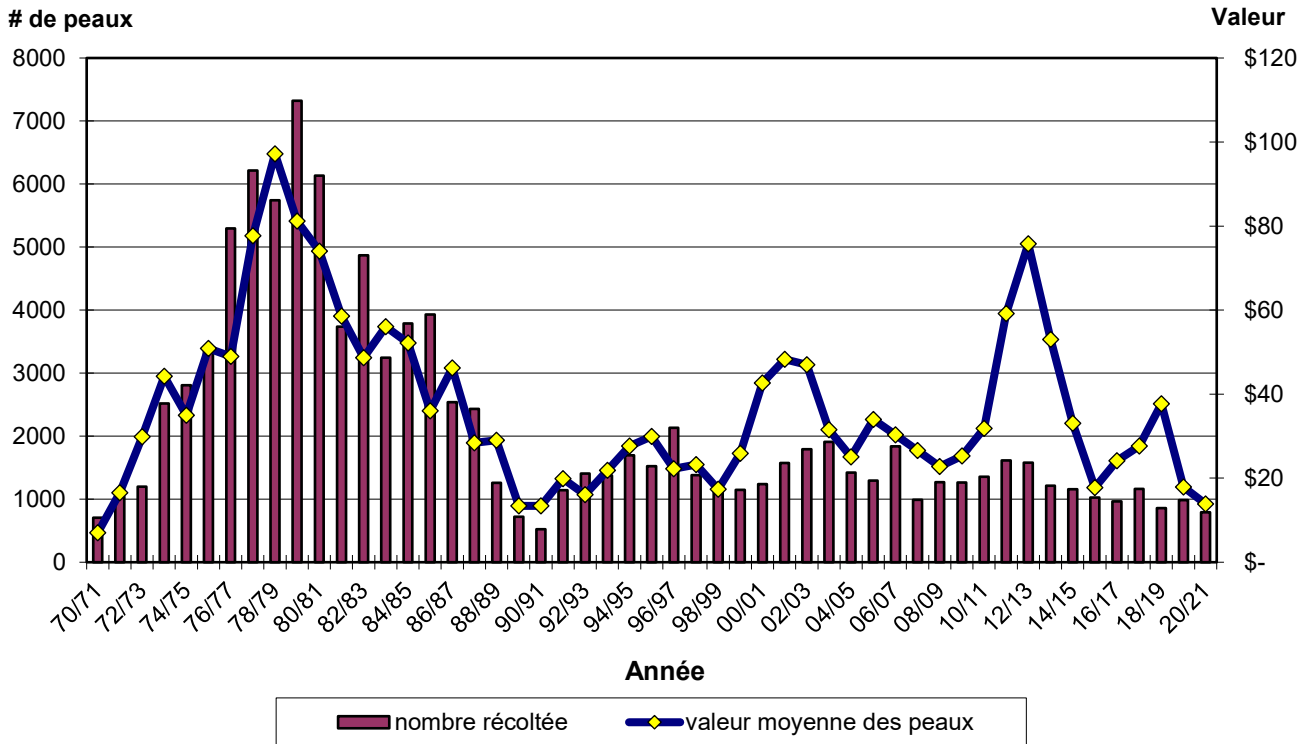

Prises de lynx roux et valeur des peaux au Nouveau Brunswick 1970/71 - 2020/21

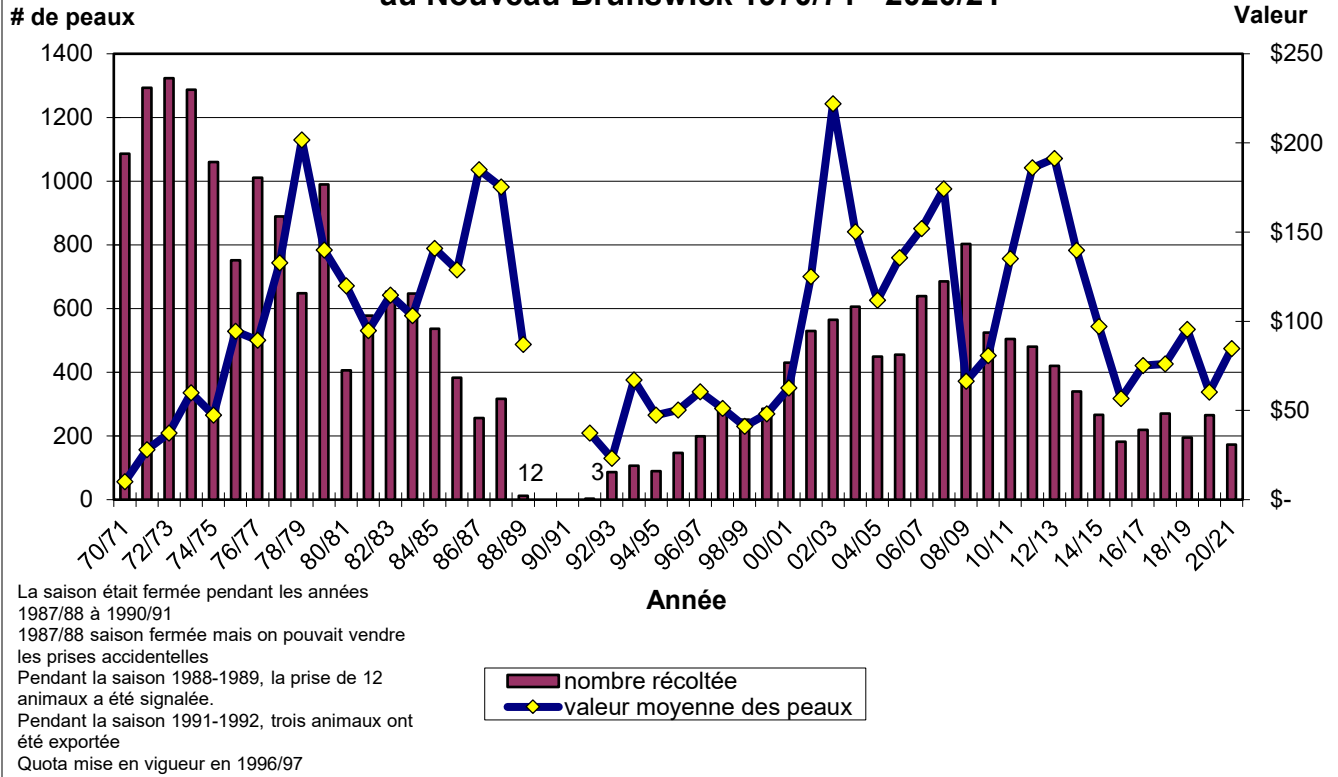

Prises de castors et valeur des peaux au Nouveau Brunswick 1970/71 - 2020/21

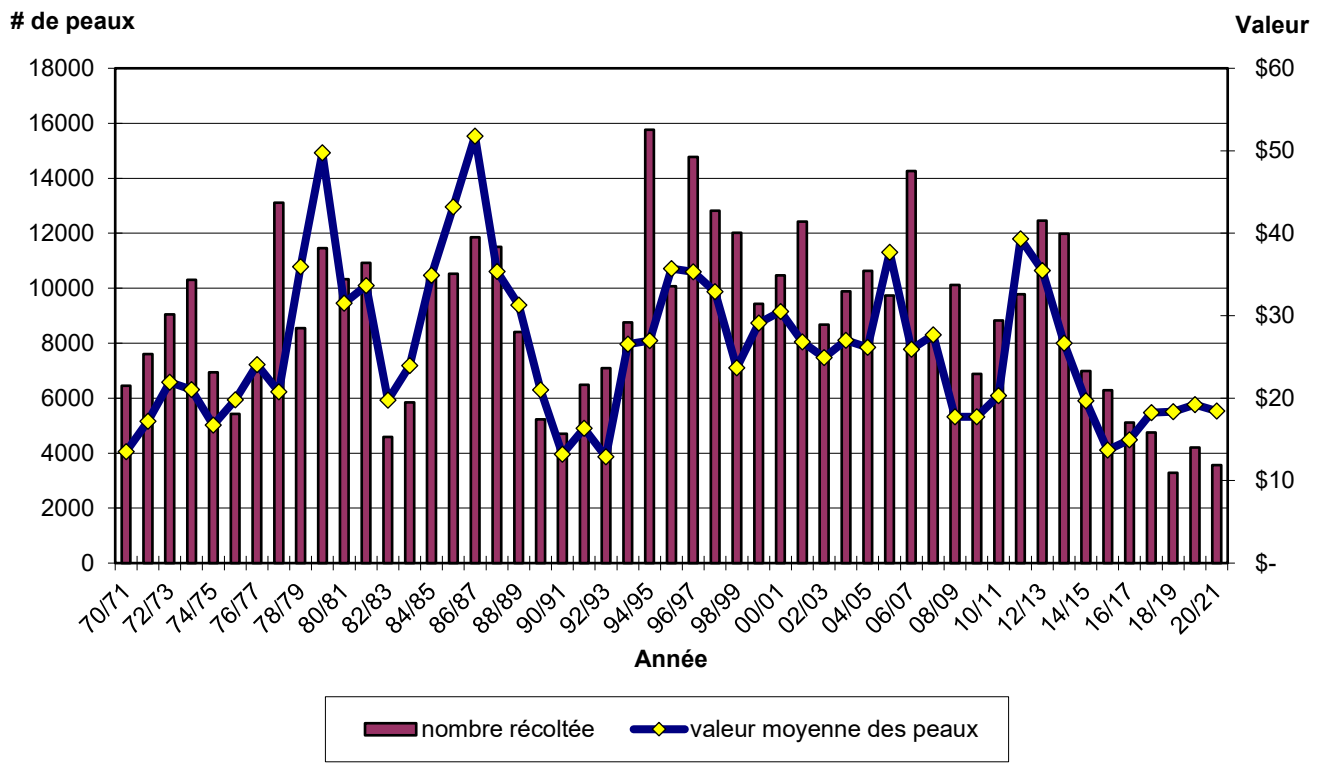

Prises de loutres et valeur des peaux au Nouveau Brunswick 1970/71 - 2020/21

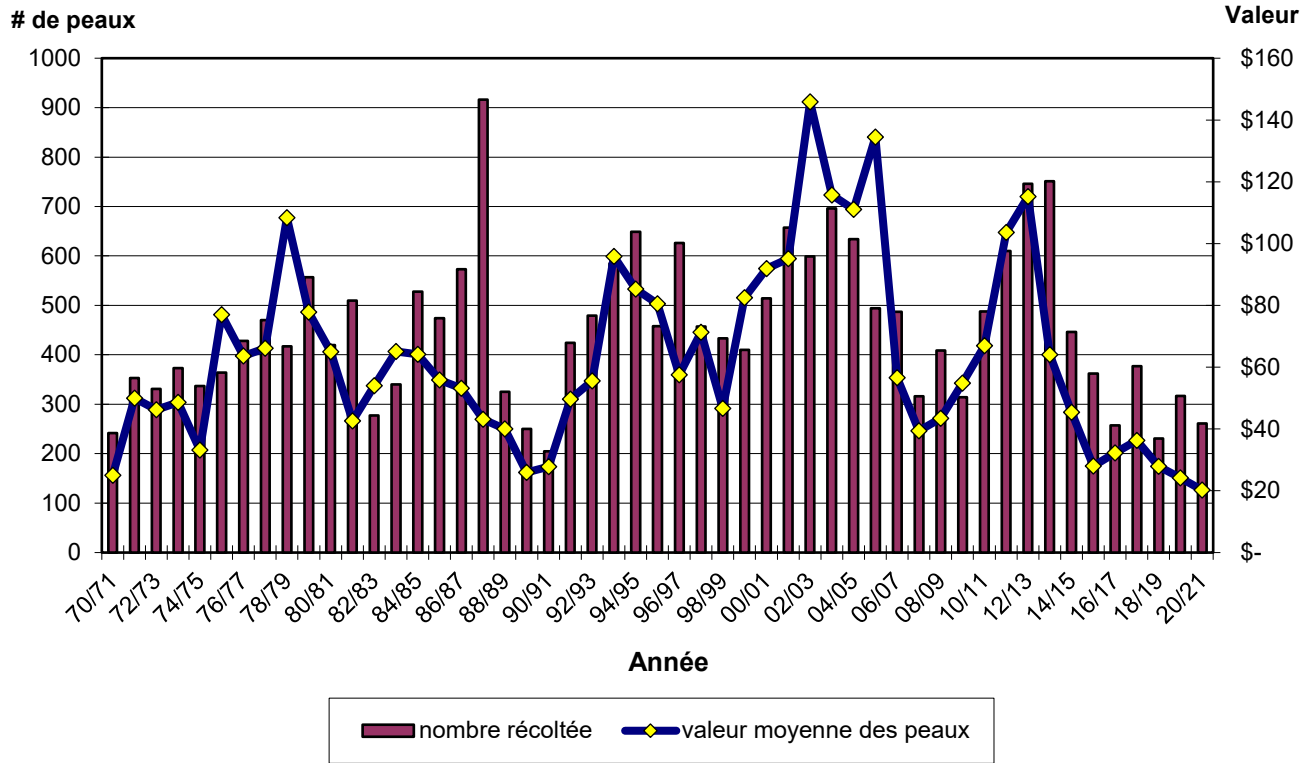

Prises de rats musqués et valeur des peaux au Nouveau Brunswick 1970/71 - 2020/21

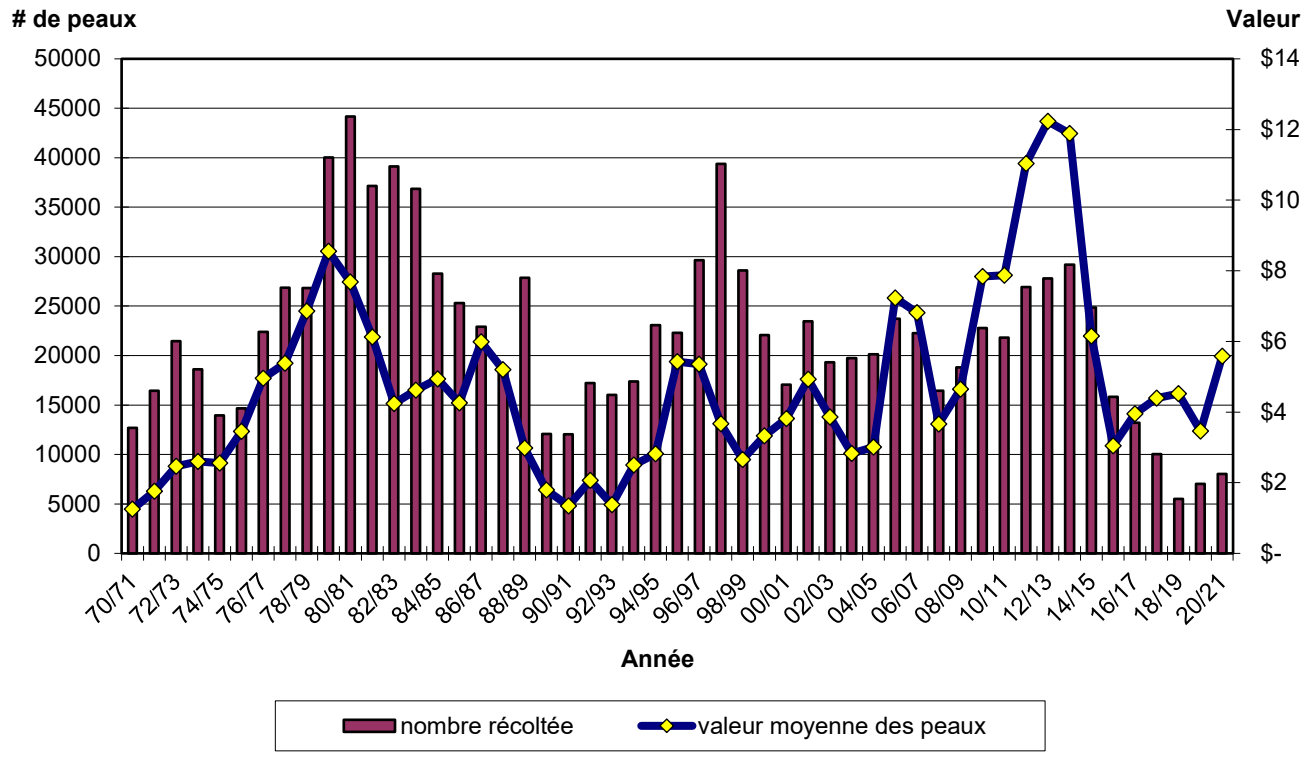

Prises de visons et valeur des peaux au Nouveau Brunswick 1970/71 - 2020/21

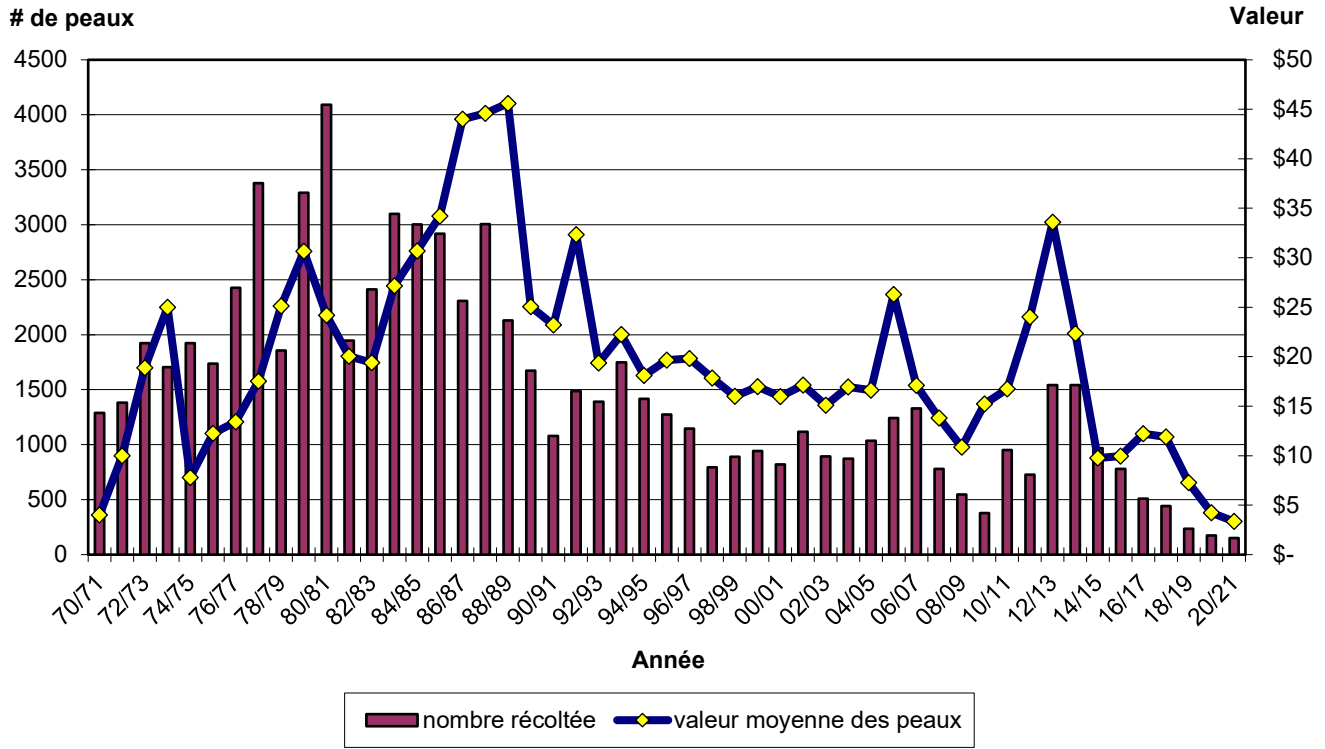

Prises de martres et valeur des peaux au Nouveau Brunswick 1970/71 - 2020/21

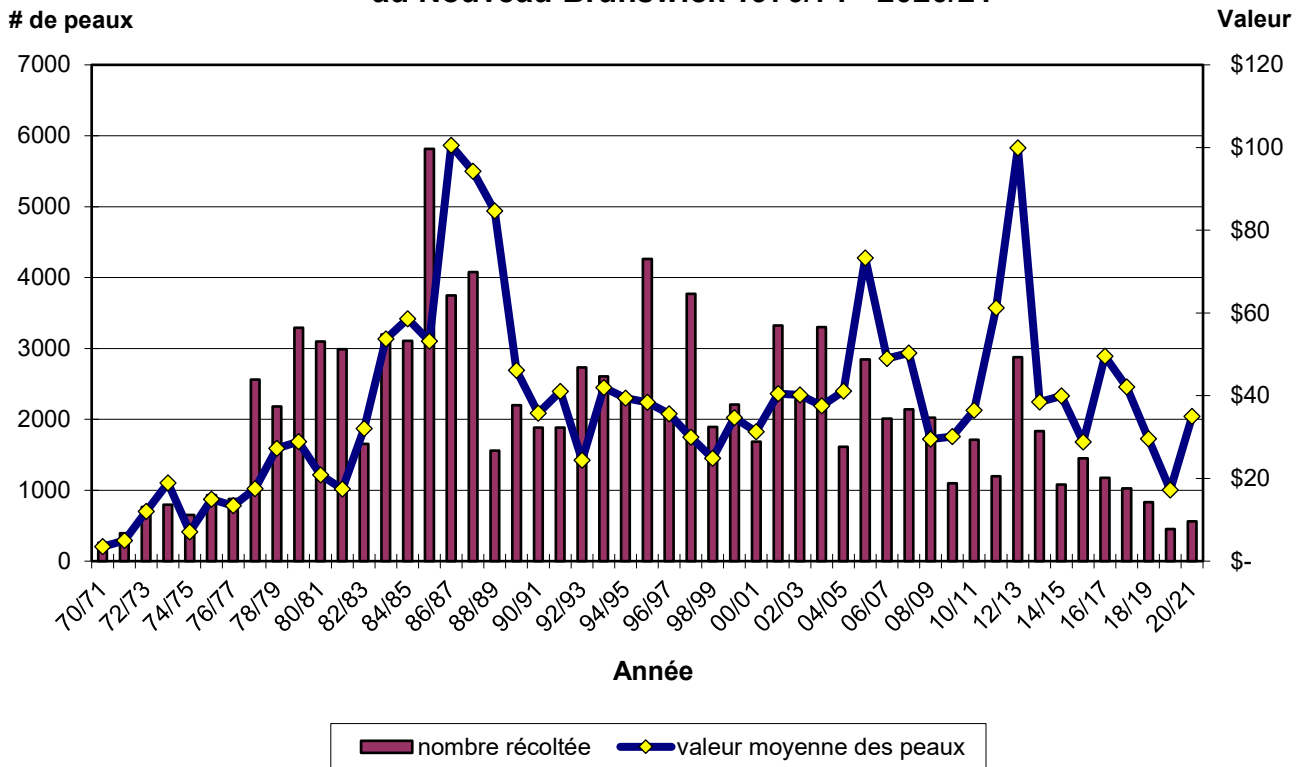

Prises de pékans et valeur des peaux au Nouveau Brunswick 1970/71 - 2020/21

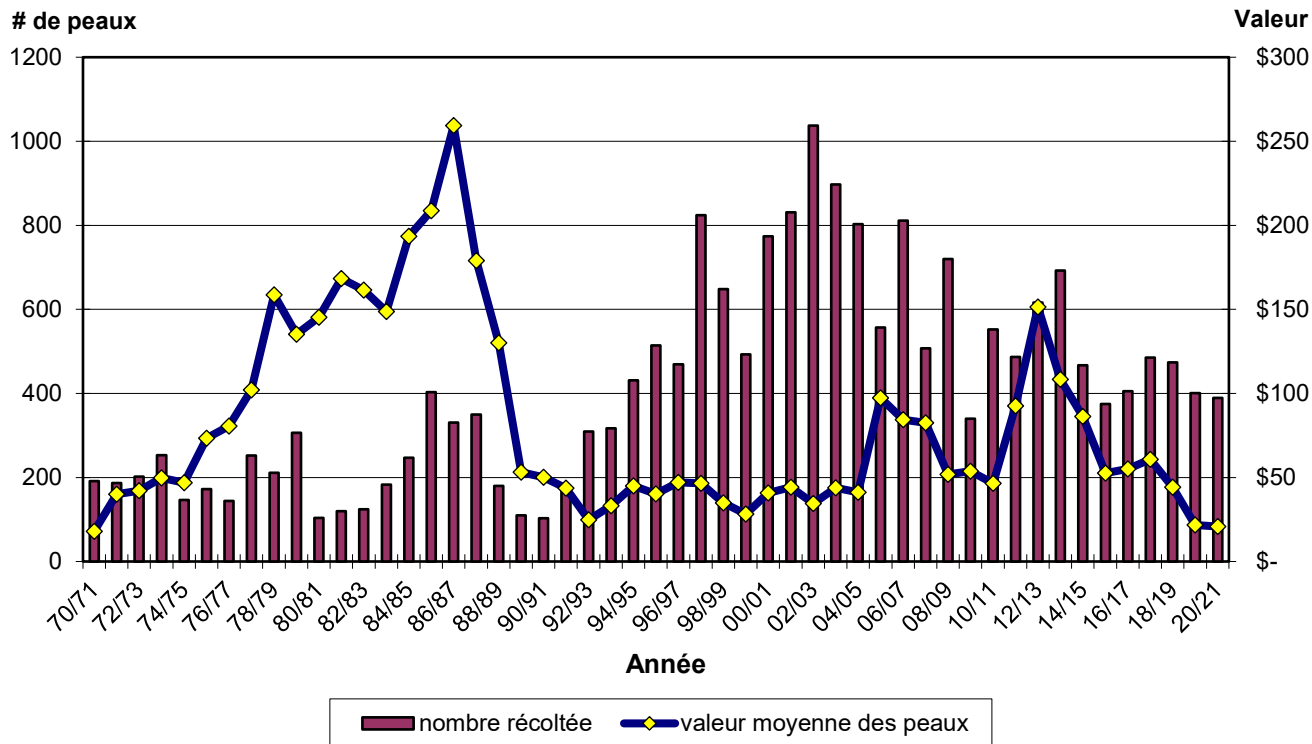

Prises de belettes et valeur des peaux au Nouveau Brunswick 1970/71 - 2020/21

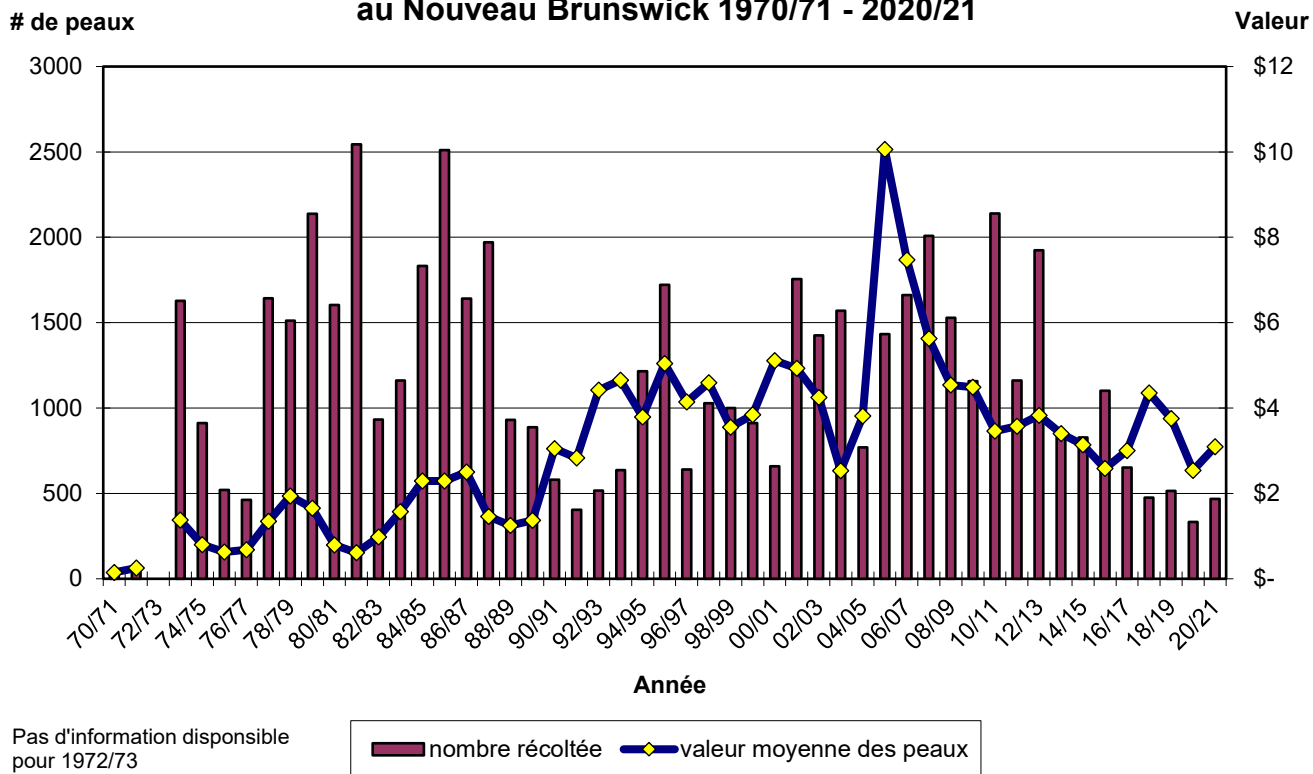

Prises de ratons laveurs et valeur des peaux au Nouveau Brunswick 1970/71 - 2020/21

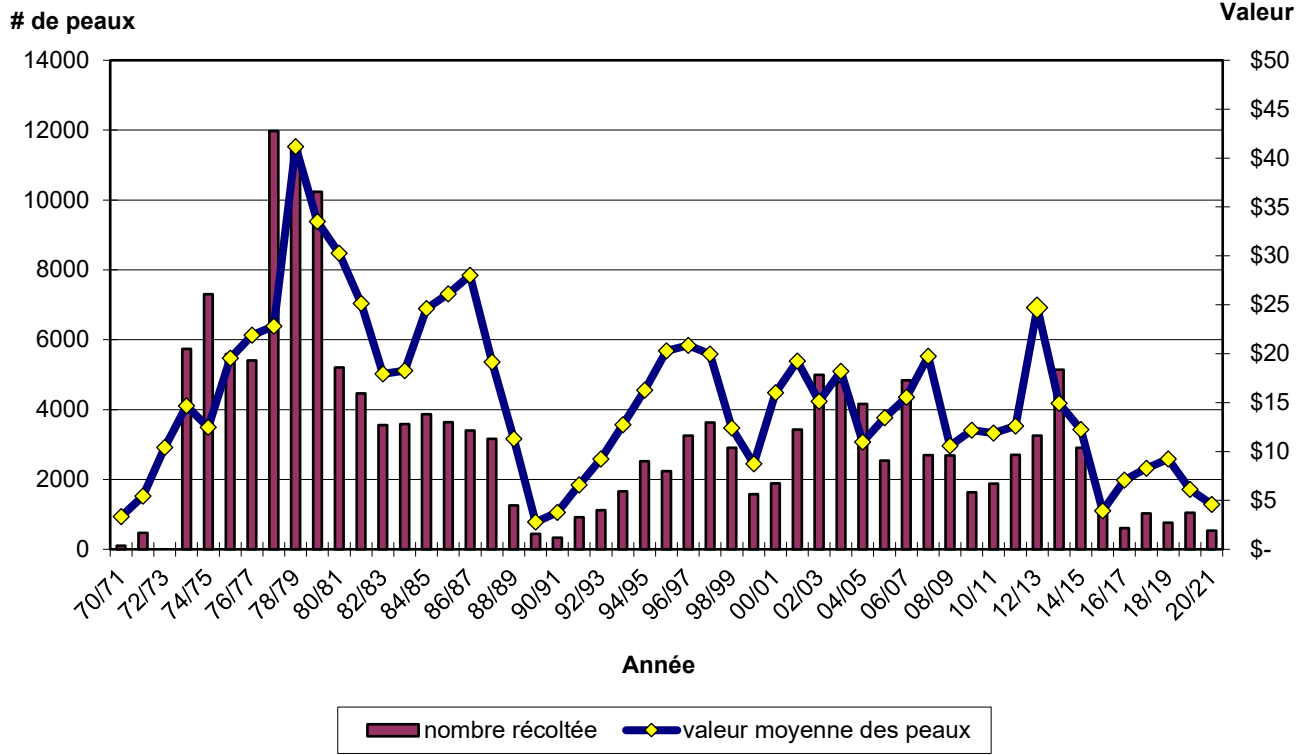

Prises d'écureuils et valeur des peaux au Nouveau Brunswick 1973/74 - 2020/21

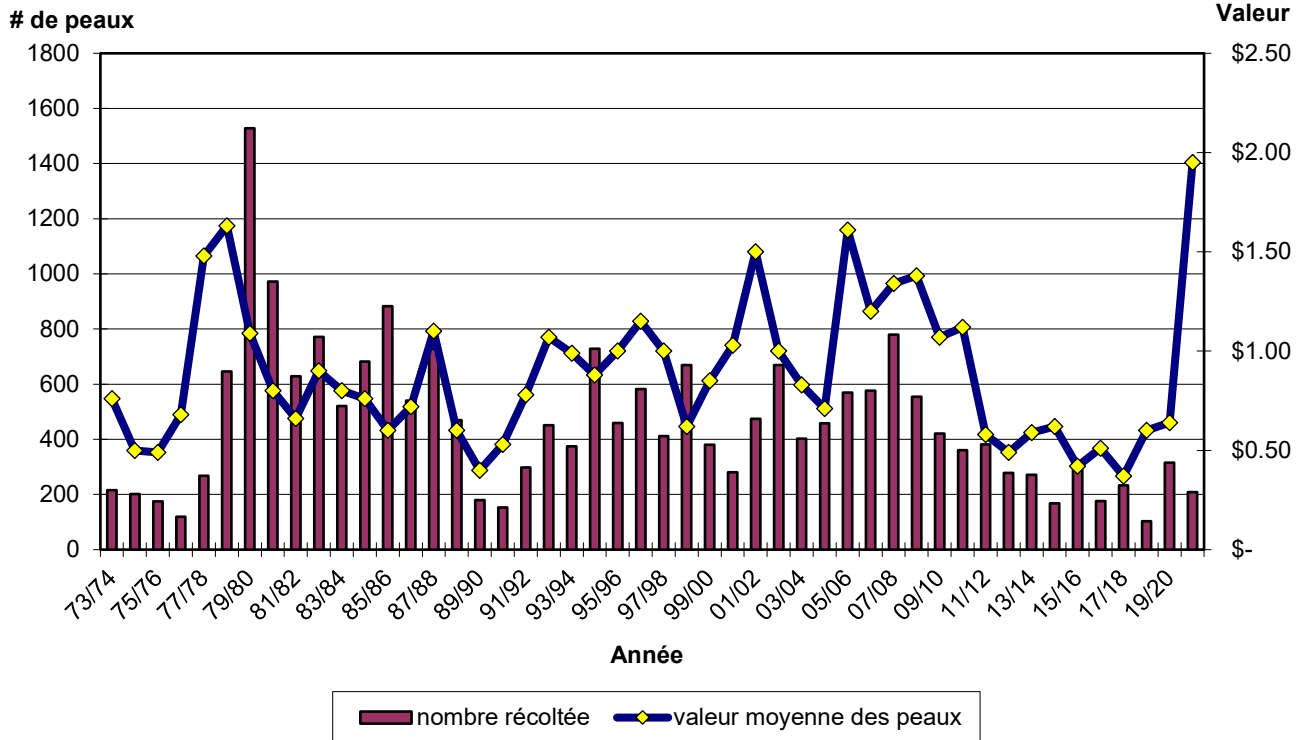

Prises de moufette et valeur des peaux au Nouveau Brunswick 1996/97 - 2020/21

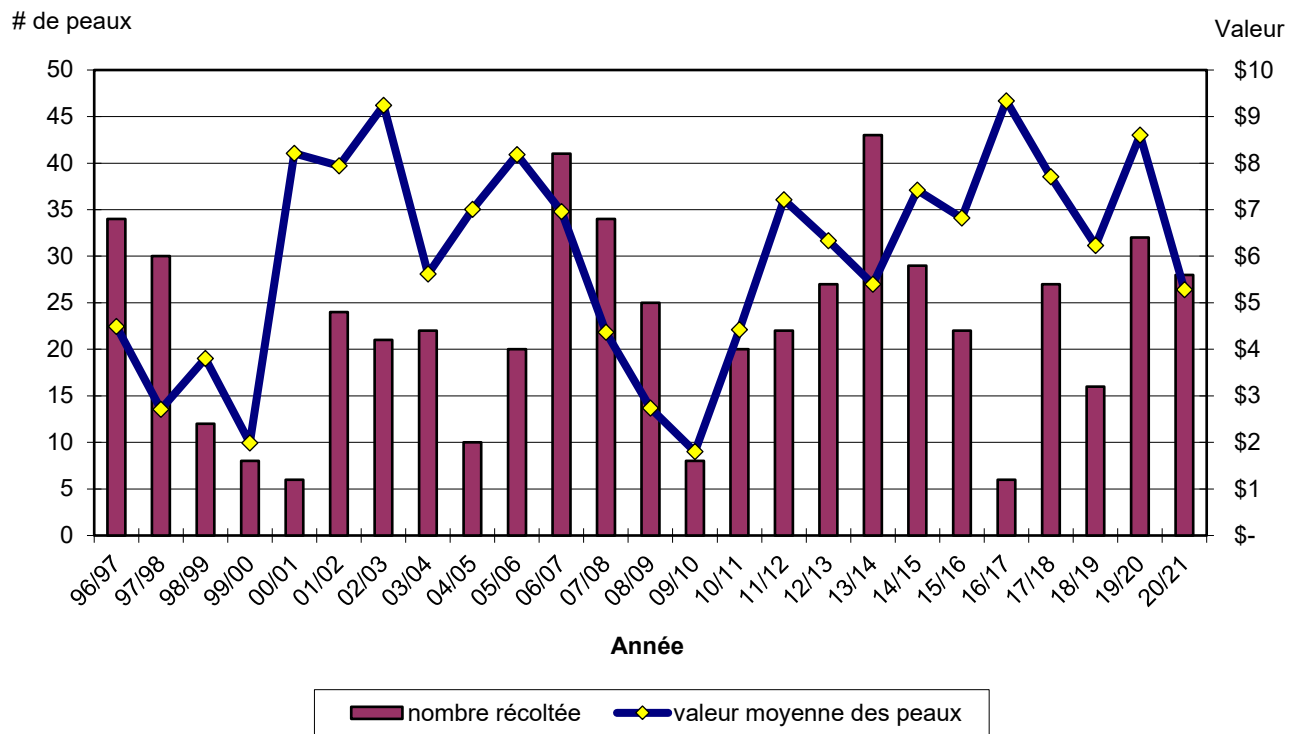

Prises de lynx roux, de loutres et de martres par zone d'aménagement pour la faune - 2018/19 et 2019/20

ZAF	LOUTRE		MARTRE		PÉKAN		LYNX ROUX	
	2019/20	2020/21	2019/20	2020/21	2019/20	2020/21	2019/20	2020/21
1	1	1	4	3	23	21	0	0
2	2	13	9	5	34	35	0	0
3	13	7	21	49	20	32	0	0
4	7	7	16	72	30	28	0	0
5	13	13	46	124	27	30	0	0
6	6	12	21	58	38	47	0	0
7	14	16	24	64	20	18	0	0
8	25	10	91	78	28	20	0	3
9	9	5	8	10	0	11	0	0
10	5	9	24	30	42	26	2	3
11	6	10	6	8	14	17	1	5
12	7	10	13	46	11	16	7	1
13	8	6	52	15	6	4	8	10
14	9	10	0	1	3	16	10	7
15	5	12	17	15	21	21	17	14
16	24	22	34	19	50	24	20	14
17	4	12	5	2	17	21	21	11
18	19	9	0	0	9	11	23	15
19	13	13	0	0	0	6	15	7
20	37	46	34	5	13	9	42	45
21	37	26	0	0	5	5	20	16
22	20	13	0	0	2	2	30	21
23	7	10	0	0	4	0	26	18
24	5	2	0	0	5	5	21	13
25	9	7	0	0	1	1	15	13
27	0	0	0	0	0	0	0	8
Unk	37	30	41	70	35	49	28	0
Total	342	331	466	674	458	475	306	224

Saisons de capture d'animaux à fourrure 2021-22				
Zones	Espèces	Saison	Ouverture	Fermeture
1 à 27	Lièvre ¹	Chasse, Collet	1er octobre	28 février
	Écureuil	Chasse	1er octobre	28 février
		Piégeage	1er octobre	28 février
	Raton laveur	Chasse avec chien	2 août	31 décembre
		Chasse, Piégeage (rétention seulement) ²	1er octobre	31 décembre
		Piégeage	30 octobre	31 décembre
	Belette	Piégeage	30 octobre	28 février
Mouffette	Chasse	1er octobre	31 décembre	
Rat musqué (printemps)	Piégeage	26 mars	15 mai	
1 à 26 ³	Coyote, renard	Piégeage, Chasse	1er octobre	28 février
		Collet	20 novembre	28 février
1 à 25 ⁴	Lynx roux ⁵	Piégeage, collet, chasse	20 novembre	28 février
1 à 13, 15 à 17, 20	Martre, pékan, mouffette	Piégeage	27 novembre	11 décembre
14, 18, 19, 21 à 27	Pékan, mouffette	Piégeage	27 novembre	18 décembre
1 à 12	Loutre	Piégeage, Collet	23 octobre	31 janvier
	Castor	Piégeage	23 octobre	31 janvier
		Collet	23 octobre	28 février
	Rat musqué (automne)	Piégeage	23 octobre	31 janvier
Vison	Piégeage	23 octobre	31 janvier	
13 à 27	Loutre	Piégeage, Collet	30 octobre	31 janvier
	Castor	Piégeage	30 octobre	31 janvier
	Castor	Collet	30 octobre	28 février
	Rat musqué (automne), vision	Piégeage	30 octobre	31 janvier

1 La limite quotidienne de prise de lièvres chassés en vertu d'un permis de prise d'animaux à fourrure est de 10 et la limite de possession est de 20. (Il n'y a aucune limite pour le piégeage et la prise au collet.)

2 Il est illégal d'utiliser avant le 30 octobre un piège mortel pour capturer des ratons laveurs.

3 La chasse, le piégeage et la prise avec collets du coyote et du renard sont interdits dans la zone 27.

4 Les prises de lynx roux ne sont assujetties à aucun quota dans les zones 1 à 6, 9, 26 et 27.

5 Il est illégal d'utiliser un piège mortel (comme le conibear) pour le lynx roux après le 31 décembre.