

RAPPORT SUR LES PRISES D'ANIMAUX À FOURRURE DU NOUVEAU- BRUNSWICK 2019-2020

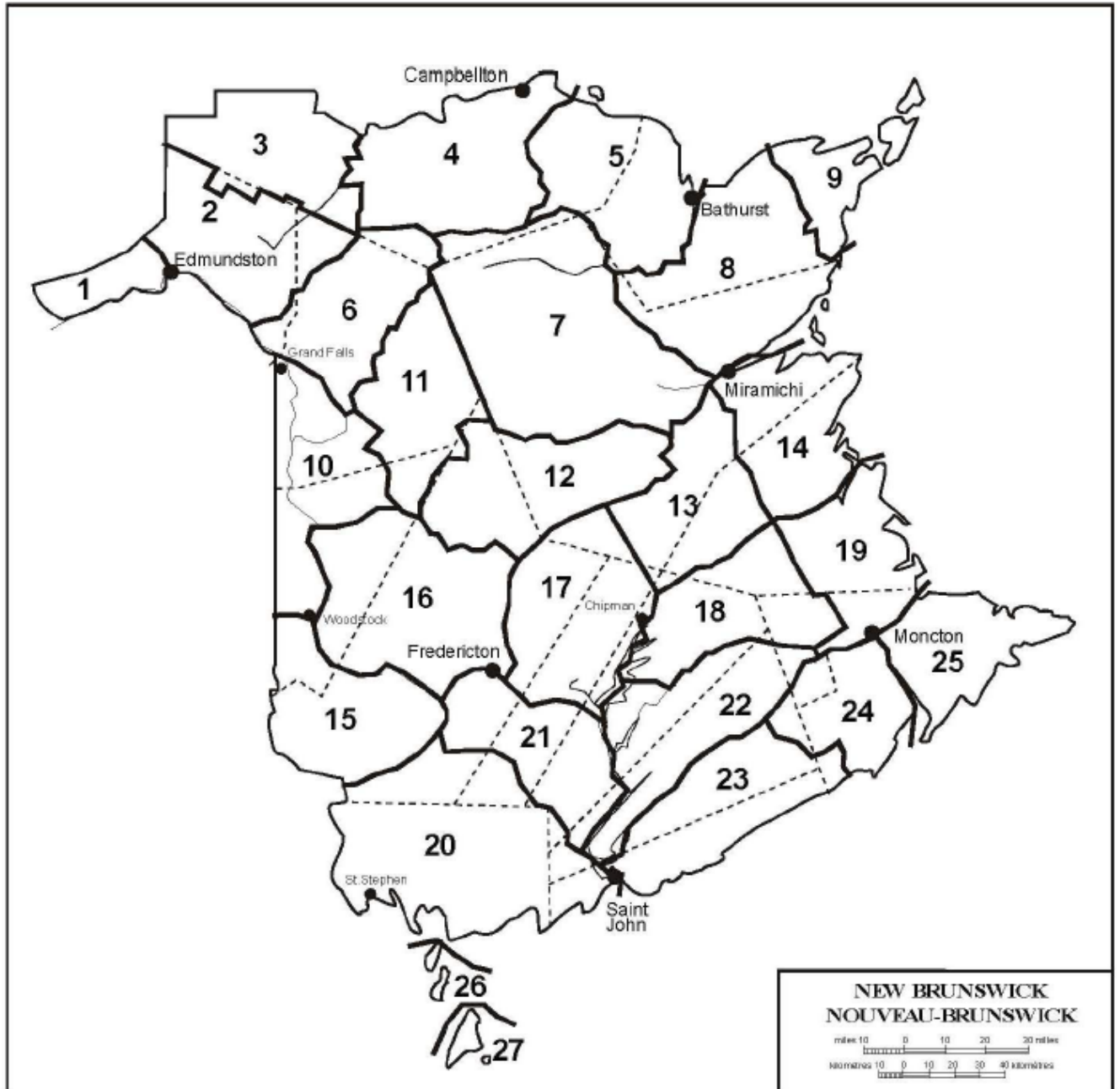

Wildlife Management Zones Zones d'Aménagement de la Faune



© Cover Photo by Arielle DeMerchant

© Photo de couverture: Arielle DeMerchant

Sommaire des prises d'animaux à fourrure au Nouveau-Brunswick en 2019-2020

En 2019-2020, on a observé une baisse (-190) du nombre de permis vendus pour le piégeage comparativement à la saison précédente, pour un total de **1 171 permis** (**1 150** permis de prise d'animaux à fourrure et **21** permis de prise d'animaux à fourrure pour mineur). En 2019, **193** personnes ont suivi et réussi le cours de formation au piégeage, ce qui représente une réduction de 11% par rapport à l'année précédente (218 personnes).

Le nombre total de fourrures exportées à partir du Nouveau-Brunswick (N.-B.) a aussi augmenté de 25% par rapport à la saison précédente, passant de 14 977 à 18 674 pour la saison 2019-2020. La valeur estimative totale des fourrures exportées du N.-B. a diminué de 4%, passant de 382 565 dollars en 2018-2019 à 365 440 dollars en 2019-2020.

Espèces d'animaux à fourrure préoccupantes du point de vue de la gestion

Depuis plusieurs années, le ministère des Ressources naturelles et du Développement de l'énergie exige que les trappeurs remettent les carcasses de lynx roux, de martres, de pékans et de loutres afin de recevoir un permis d'entreposage du gibier et un reçu pour carcasse qui permet au trappeur d'exporter les peaux. Les données recueillies à partir de ces carcasses comprennent le sexe, le poids, le succès de reproduction et l'âge. Ces renseignements servent à la gestion des espèces, qui permet de veiller à ce que les populations présentes au N.-B. ne fassent pas l'objet d'une chasse excessive. Le Ministère est reconnaissant des efforts déployés en vue de soumettre les carcasses, et il rappelle aux trappeurs de s'assurer d'indiquer sur l'étiquette de la carcasse dans quelle zone d'aménagement pour la faune (ZAF) l'animal a été capturé.

Pour obtenir de l'information sur l'âge des animaux que vous avez soumis au Ministère, veuillez communiquer avec le biologiste des animaux à fourrure, Jonathan Cormier, au 506-457-6938.

Le point sur l'Accord sur les normes internationales de piégeage sans cruauté

En 1997, le Canada et l'Union européenne (UE) se sont engagés, au titre de l'Accord sur les normes internationales de piégeage sans cruauté (ANIPSC), à n'utiliser que des pièges homologués pour la capture de certains animaux à fourrure. Pour se conformer à l'ANIPSC, le gouvernement du Nouveau-Brunswick a modifié périodiquement le Règlement sur la prise d'animaux à fourrure au Nouveau-Brunswick depuis la saison de prise des animaux à fourrure de 2007 afin que seuls les pièges homologués soient désormais autorisés pour la prise du castor, du pékan, de la martre, du raton laveur et du rat musqué. Afin de respecter l'ANIPSC, et ce dès la saison de chasse 2020-2021, seules les cages-pièges homologuées pour le piégeage du castor vivant seront autorisées dans le cadre du piégeage du castor vivant. Pour obtenir une liste des modèles de pièges homologués à utiliser au N.-B. pour chaque espèce d'animaux à fourrure en vertu de l'Accord sur les normes internationales de piégeage sans cruauté, consultez la liste des pièges homologués figurant dans le guide *Chasse et piégeage 2020*.

<https://www2.gnb.ca/content/dam/gnb/Departments/nr-rn/pdf/fr/Faune/ChassePiegeage.pdf>

Lynx roux

Au cours des 15 semaines de la saison de piégeage du lynx roux, 306 lynx roux (120 femelles, 185 mâles et 1 individu de sexe inconnu) ont été capturés, ce qui donne un taux de succès de 28%. La prise de cette année affiche une augmentation de 40% (87 lynx roux de plus) par rapport au nombre de prises de l'année dernière; cela dit, cela représente une diminution de 65% par rapport aux 865 lynx roux capturés au cours de la saison 2008-2009 (le record de capture le plus récent depuis les années 1970). Le nombre de demandes d'étiquettes pour le lynx roux a diminué légèrement, passant de 515 en 2018 à 505 en 2019. En tout, 1 075 étiquettes de capture de lynx roux ont été délivrées au cours de la saison 2019-2020, ce qui représente une diminution de 4% par rapport à la saison précédente (1 117). Au cours de la saison de piégeage 2019-2020, les lynx roux femelles adultes pesaient en moyenne 16,3 lb, tandis que les mâles adultes pesaient en moyenne 23,9 lb. L'âge moyen des lynx roux capturés était de deux ans et demi. Le lynx roux le plus âgé qu'on a capturé était une femelle de 12 ans et demi et de 15,4 lb. Le plus gros lynx roux capturé était un mâle d'un peu plus de 37 lb. Malheureusement, aucun renseignement n'a été fourni avec cet animal. En tout, 16% des lynx roux capturés étaient jeunes (âgés de moins d'un an et demi), 49% étaient des femelles et 51% étaient des mâles. L'analyse des cicatrices placentaires indique qu'environ 69 % des femelles de 1 an et demi ou plus étaient pleines le printemps précédent, la taille moyenne des portées étant de 2,24 petits.

| Lynx roux | Poids - lbs | | | |
|-----------|-------------|-------------|----------|-------------|
| | Mâles | | Femelles | |
| | Moyenne | Variation | Moyennes | Variation |
| Juvenile | 10.7 | 5.8 – 18.1 | 9.2 | 6.7 – 13.4 |
| Subadulte | 20.5 | 10.9 – 28.5 | 14.9 | 11.1 – 18.6 |
| Adulte | 23.9 | 15.1 – 37.1 | 16.3 | 10.5 – 22.0 |

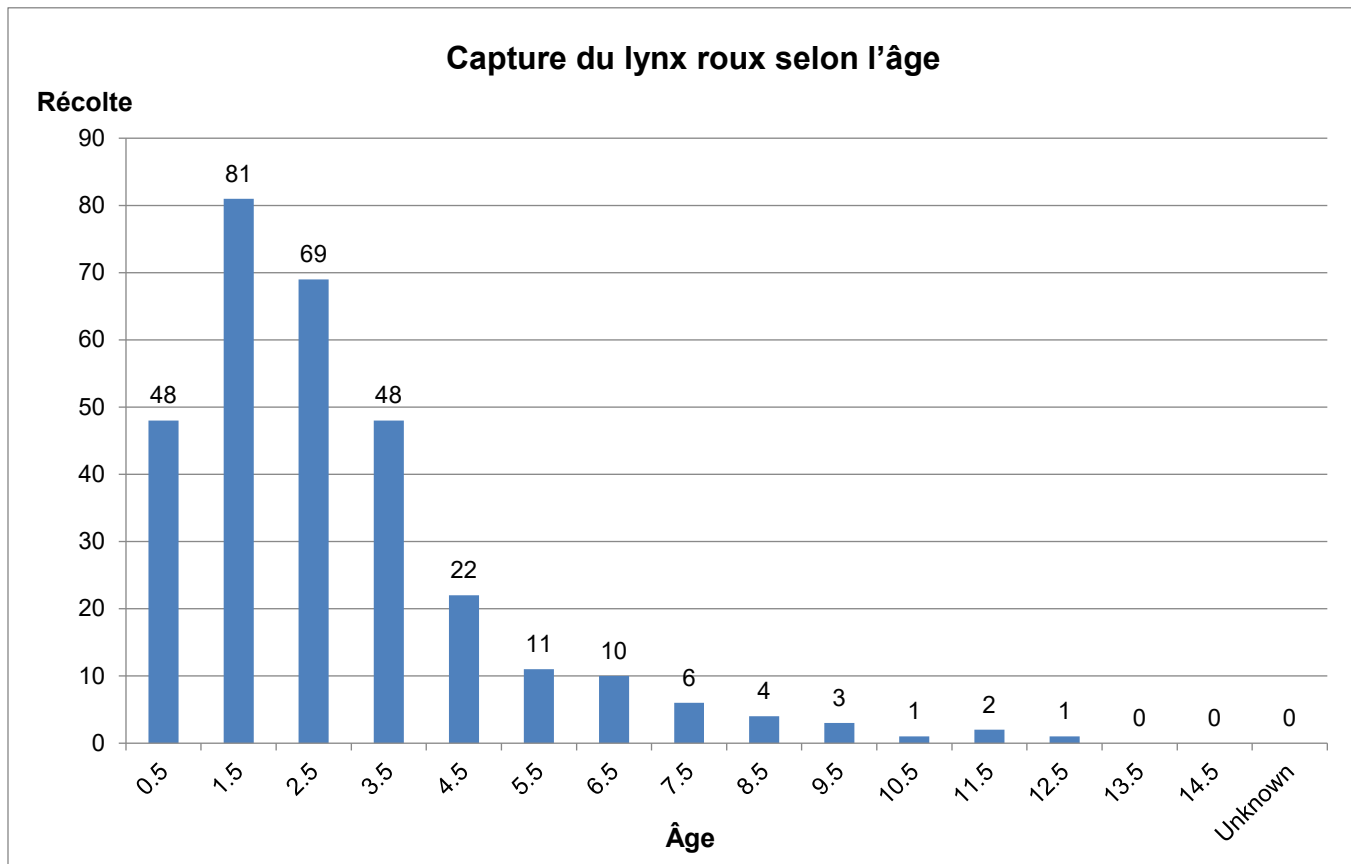

Structure par âge et sexe du lynx roux pour la saison de piégeage 2019/20

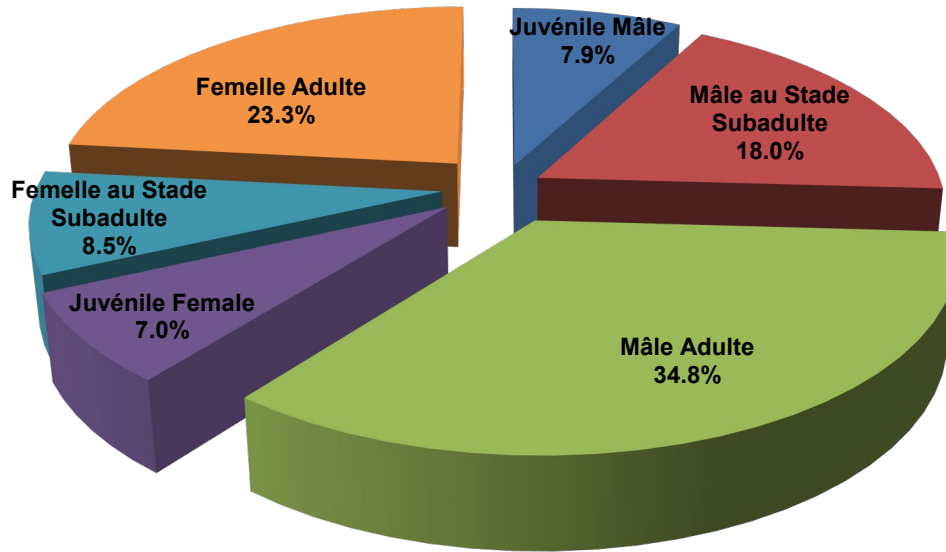

Prise de lynx roux : nombre de demandes d'inscription au tirage des étiquettes pour le lynx roux et nombre d'étiquettes délivrées de 1996 à 2019

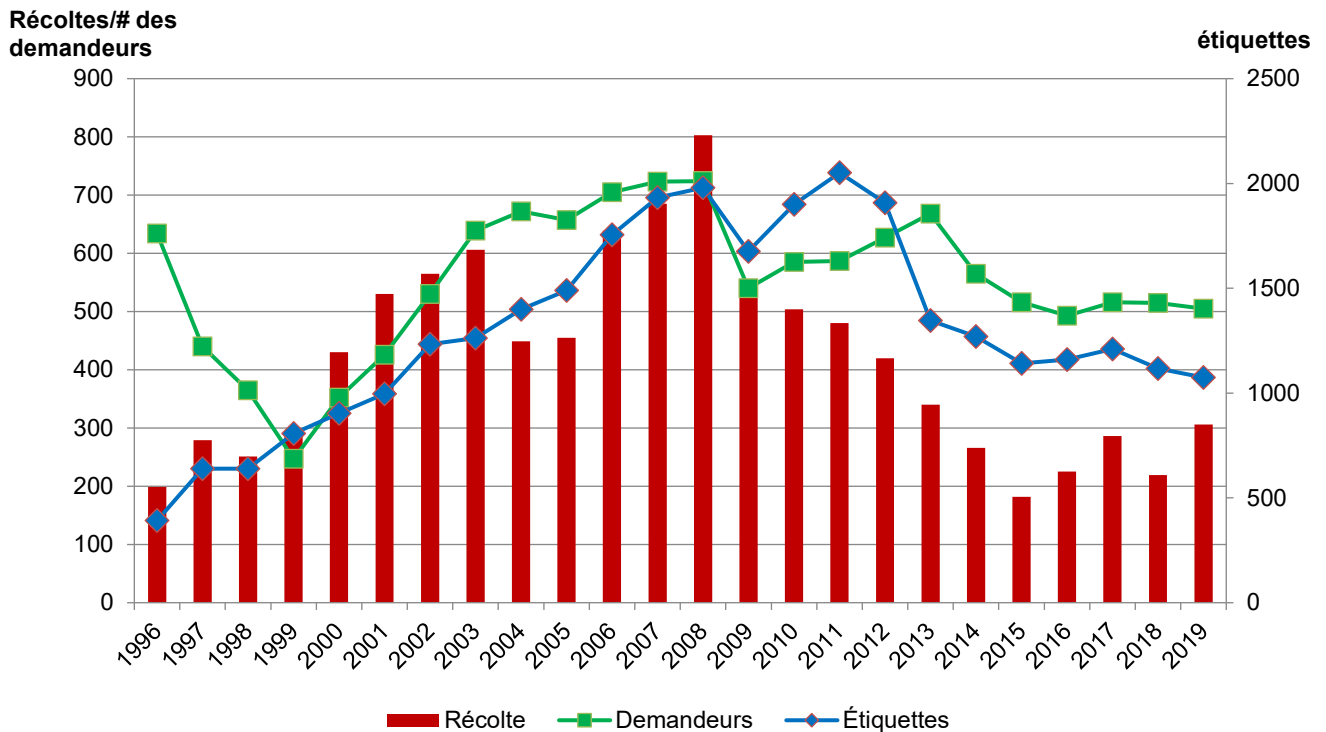

Nombre de lynx roux capturés par semaine (%) au cours de la saison 2019/20

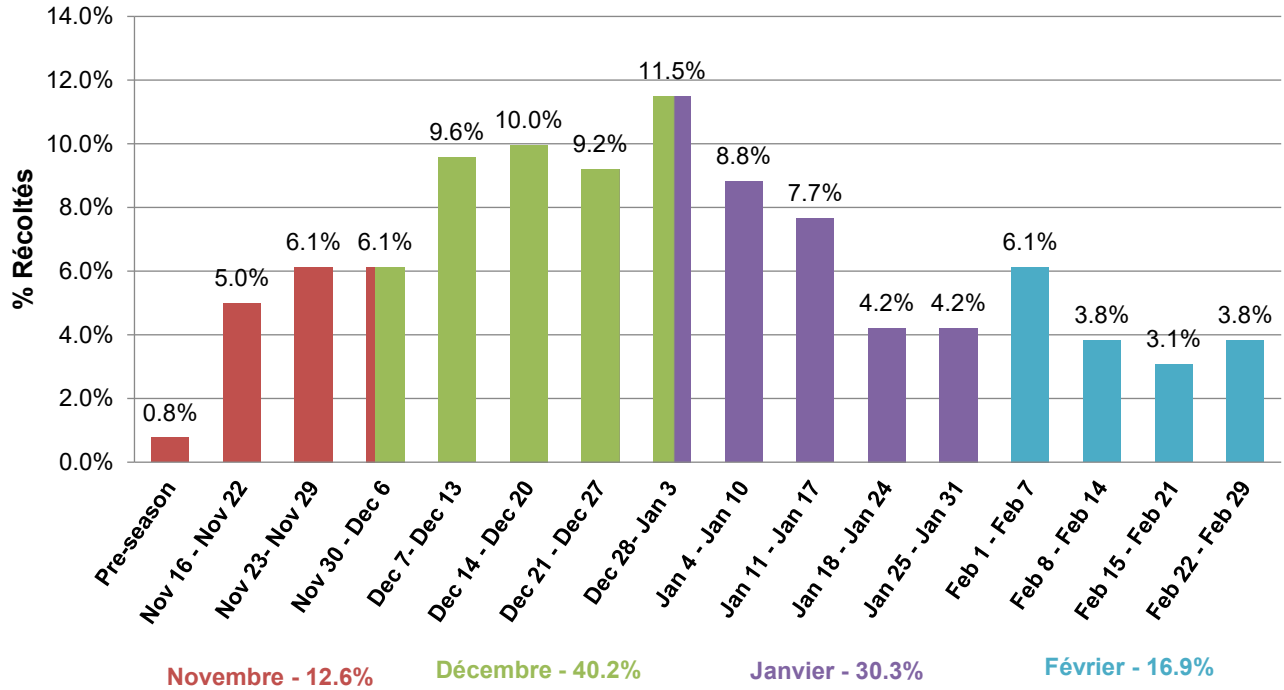

représente les lynx roux pour lesquels la date de capture était indiquée sur l'étiquette de la carcasse (261/306)

Loutre

Au cours des 15 semaines de la saison de piégeage de la loutre, 342 loutres ont été capturées (190 mâles et 152 femelles), ce qui représente une augmentation de 36% (91 loutres de plus) par rapport à la saison de prise d'animaux à fourrure de 2018-2019. Les loutres femelles adultes pesaient en moyenne 12,2 lb, tandis que les mâles adultes pesaient en moyenne 15 lb. La plus grosse loutre capturée était un mâle de dix ans et demi et de 20 lb. La plus grosse femelle pesait 17,5 lb, elle avait 1 an et demi. Les plus vieilles loutres mâles capturées durant la saison étaient âgées de 11 ans et demi et provenaient des ZAF 13, 16, 21; elles pesaient respectivement 13,3 lb, 13,9 lb et 14,9 lb. Les plus vieilles loutres femelles capturées durant la saison étaient âgées de 8 ans et demi et provenaient des ZAF 8, 11 et 12; elles pesaient respectivement 11,4 lb, 9,1 lb et 10,7 lb. Environ 24% des loutres capturées étaient jeunes et 32 % des femelles de plus de six mois étaient pleines, la portée moyenne prévue étant de 1,75 petit.

| Loutre | Poids - lbs | | | |
|-----------|-------------|------------|----------|------------|
| | Mâles | | Femelles | |
| | Moyenne | Variation | Moyennes | Variation |
| Juvenile | 9.4 | 5.6 – 14.9 | 8.2 | 4.1 – 12.8 |
| Subadulte | 13.3 | 9.6 – 19.8 | 11.8 | 8.3 – 17.5 |
| Adulte | 14.0 | 9.5 – 20.0 | 12.2 | 9.1 – 16.4 |

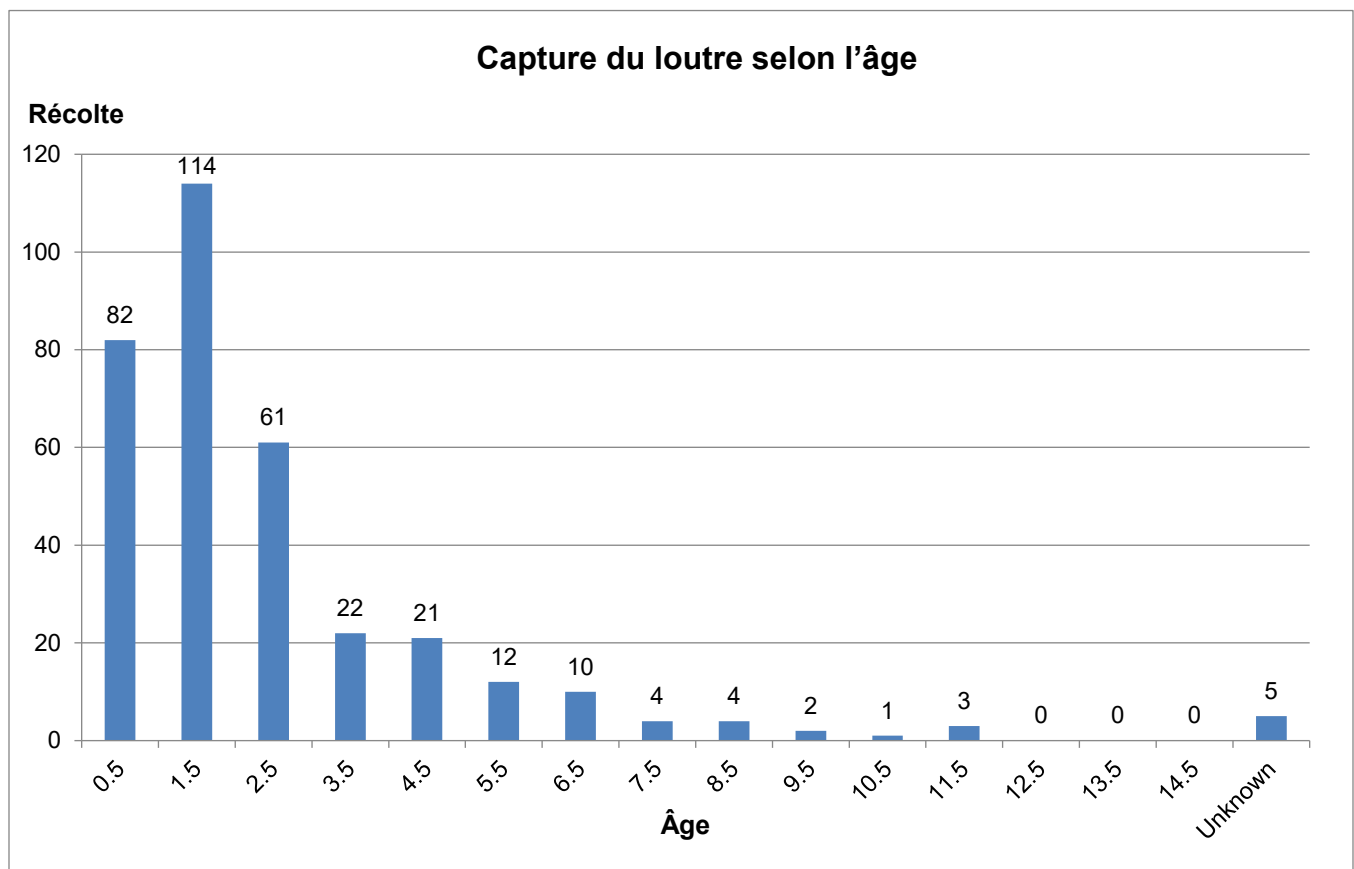

Structure par âge et sexe du loutre pour la saison de piégeage 2019/20

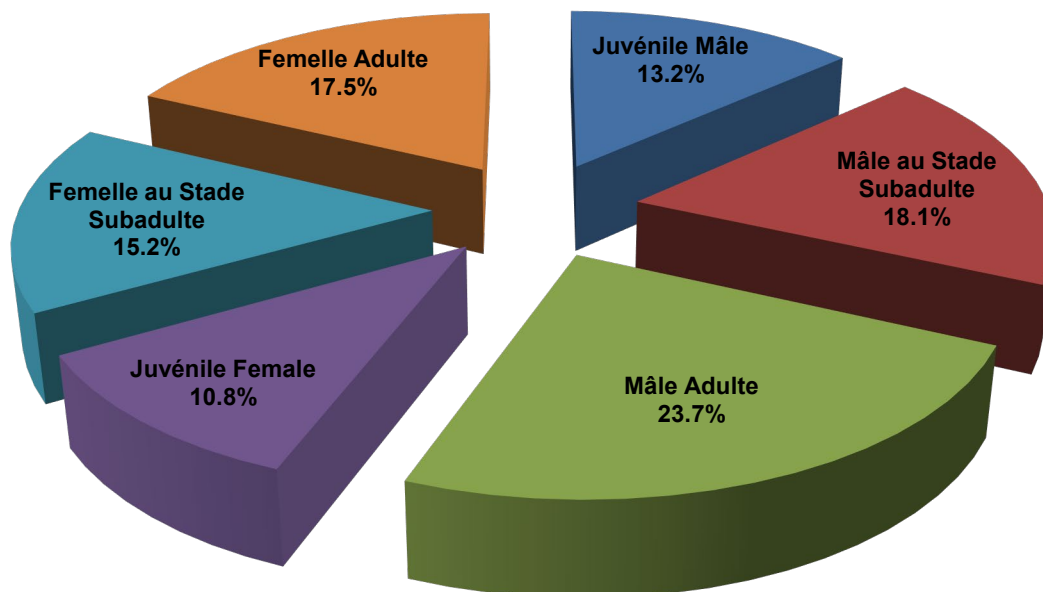

Nombre de loutre capturés par semaine (%) au cours de la saison 2019-2020

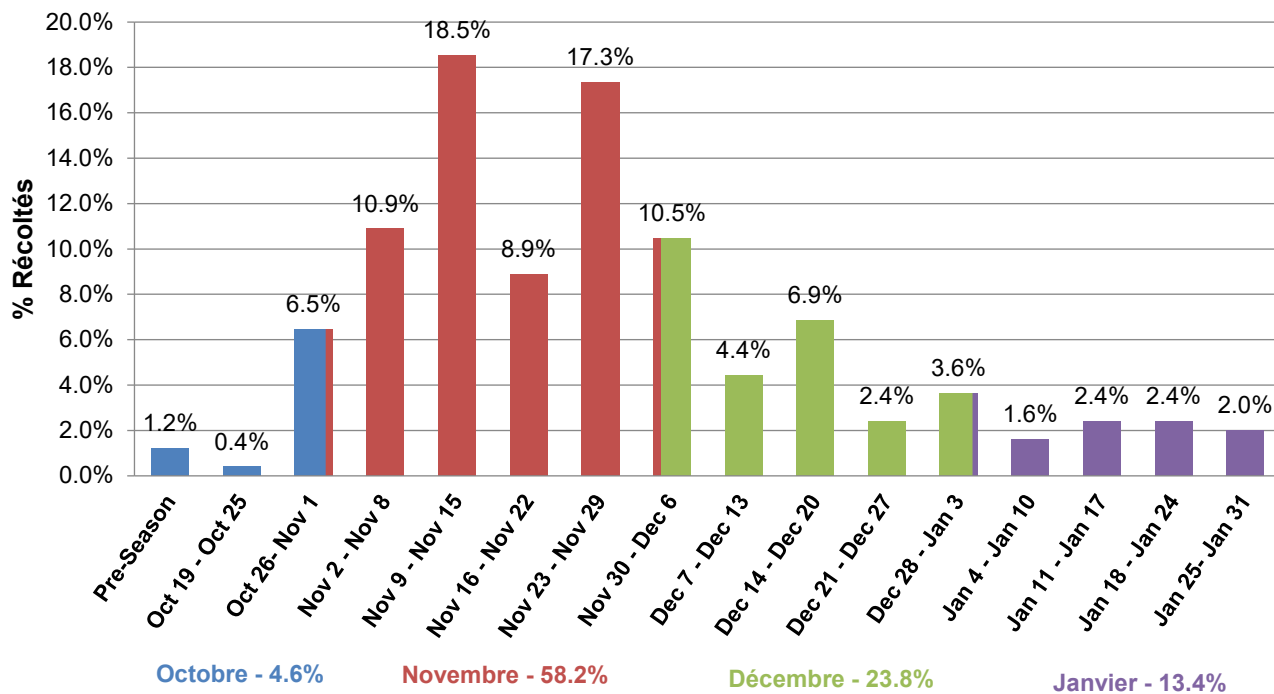

représente les loutres pour lesquels la date de capture était indiquée sur l'étiquette de la carcasse (261/342)

Marte

Au cours des deux semaines de la saison de capture de la martre, on a observé une baisse de 46% du nombre des captures (401 martres de moins) comparativement à la saison 2019-2018; 466 animaux ont été capturés (336 mâles et 130 femelles). Environ 33% des martres capturées étaient jeunes. La plus vieille martre femelle capturée était âgée de 6 ans et demi et se trouvait dans la ZAF 8. Le mâle le plus âgé avait 9 ans et demi et se trouvait dans la ZAF 3. Parmi les 56 femelles adultes capturées, 61% étaient pleines. La portée moyenne prévue était de 2,06 petits, selon les nombres des blastocystes.

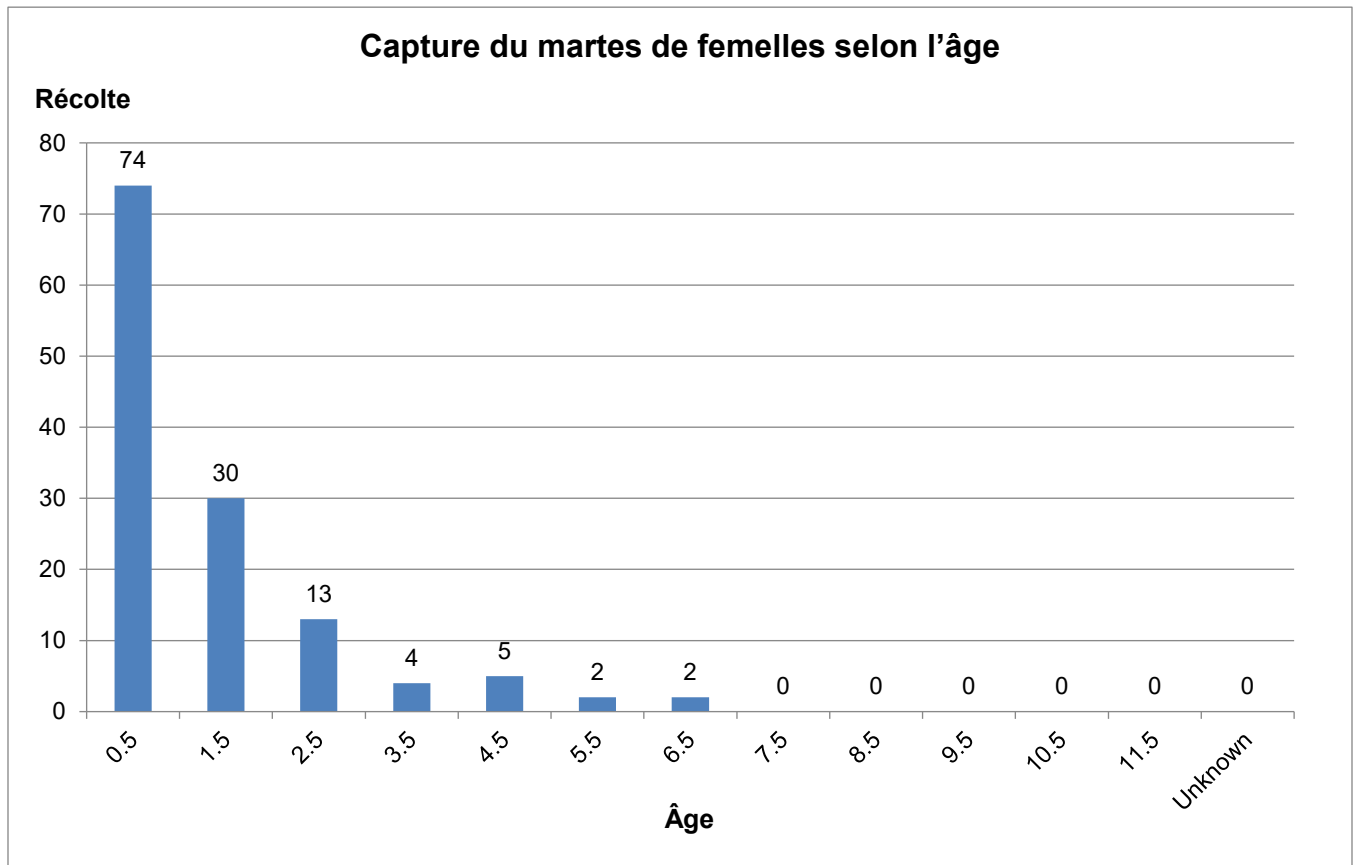

Structure par âge et sexe du martre roux pour la saison de piégeage 2019

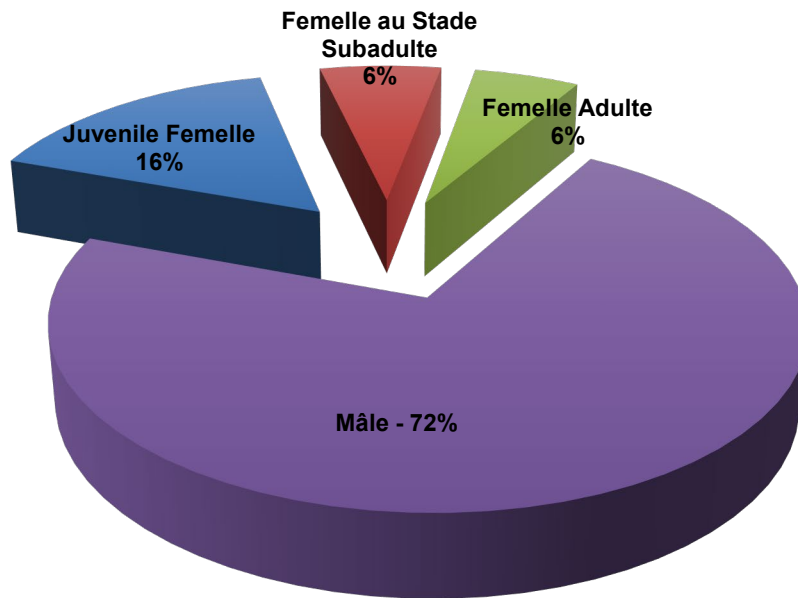

Capture quotidienne de martres femelles au cours de la saison 2019

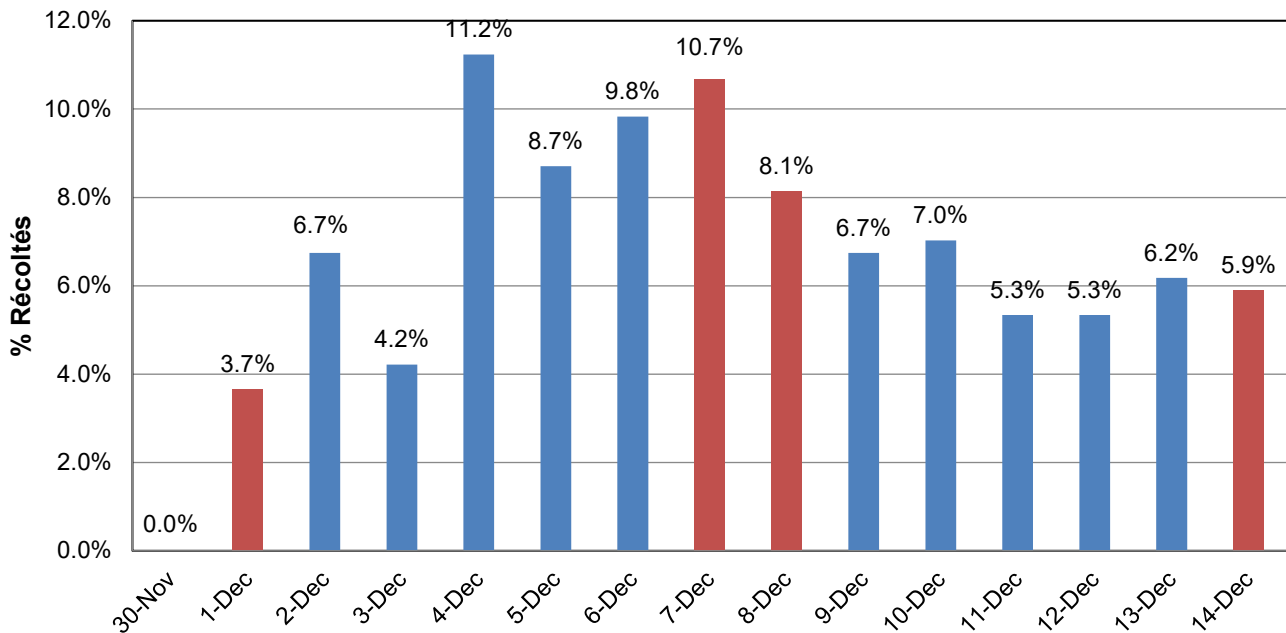

- représente les martres femelles pour lesquelles la date de capture était indiquée sur l'étiquette de carcasse (343/448)
 - les colonnes en rouge indiquent les fins de semaine

Pékan

Depuis 1999, 2017 a été la première année au cours de laquelle les chasseurs de fourrures du Nouveau-Brunswick devaient remettre les carcasses de pékans au Ministère, aux fins de collecte de données biologiques. La période de 1996 à 1999 a été la dernière période au cours de laquelle le Ministère a recueilli des données sur les pékans.

En 2019, 434 pékans ont été capturés pendant la saison de capture du pékan et 24 autres pékans ont été capturés accidentellement avant ou après la saison de capture, pour un total de 458 individus, soit 236 mâles, 221 femelles et 1 individu de sexe inconnu. Cela représente une légère baisse par rapport à la saison 2018 (439 prises en saison ordinaire et 23 prises accidentelles). Les jeunes pékans (âgés de moins de six mois) représentaient 55% du nombre total des captures. Le pékan le plus vieux était une femelle de 8 ans et demi qui se trouvait dans la ZAF 17. Les plus vieux mâles capturés étaient âgés de 6 ans et demi; l'un provenait de la zone 24 et l'autre zone n'était pas précisée. En moyenne, les mâles pesaient 8 lb et les femelles pesaient 4,5 lb. Le plus gros mâle pesait 12,4 lb et il provenait d'une ZAF non précisée. La plus grosse femelle pesait 5,75 lb et provenait de la ZAF 21. Des 101 femelles adultes capturées, 67% étaient pleines; la portée moyenne était de 2,34 petits par femelle.

| Pékan | Poids - lbs | | | |
|-----------|-------------|------------|----------|-----------|
| | Mâles | | Femelles | |
| | Moyenne | Variation | Moyennes | Variation |
| Juvenile | 7.2 | 3.9 – 10. | 4.4 | 3.1 – 5.6 |
| Subadulte | 8.4 | 5.1 – 10.9 | 4.6 | 3.1 – 5.7 |
| Adulte | 9.4 | 7.3 – 12.4 | 4.6 | 3.4 – 5.8 |

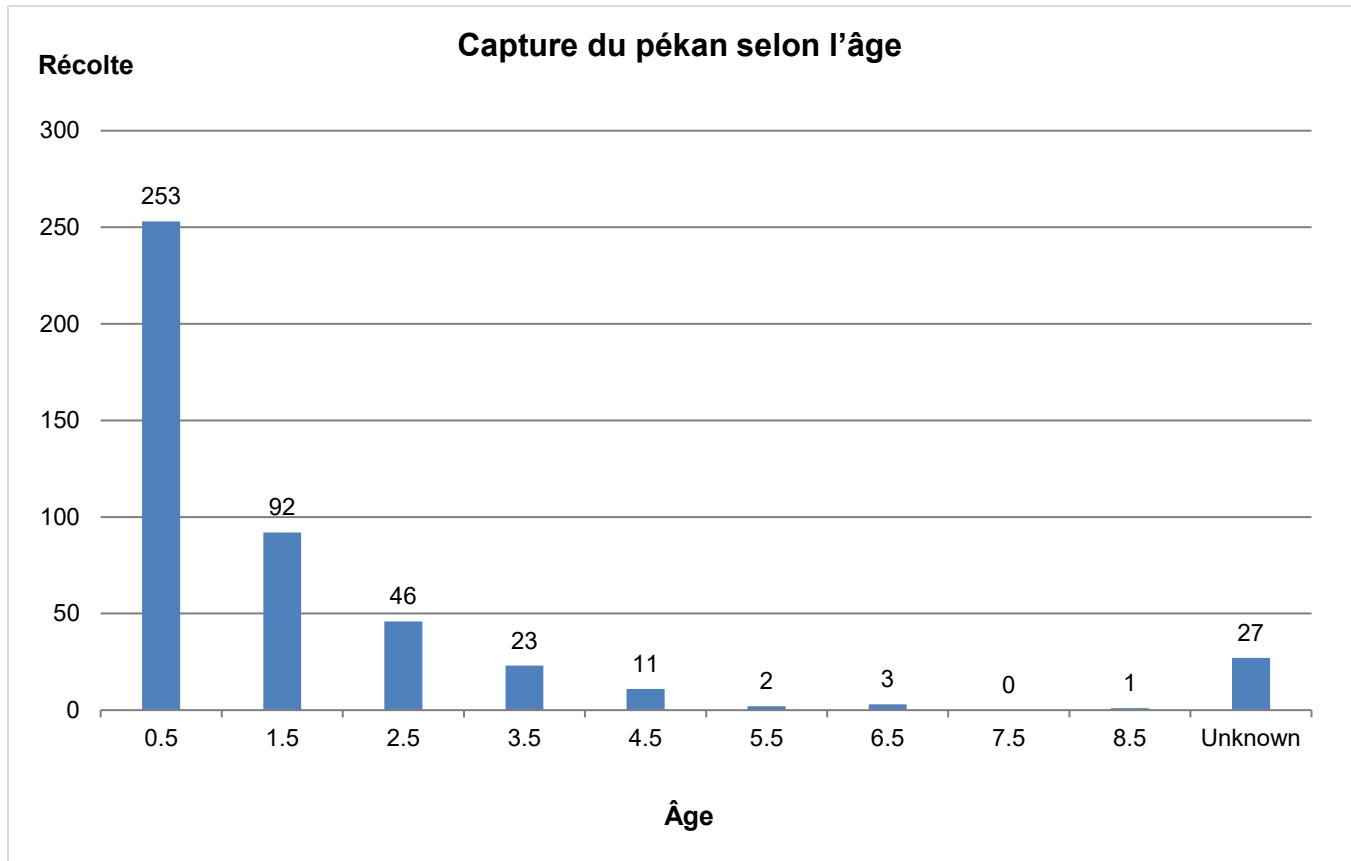

Structure par âge et sexe du pékan pour la saison de piégeage 2019

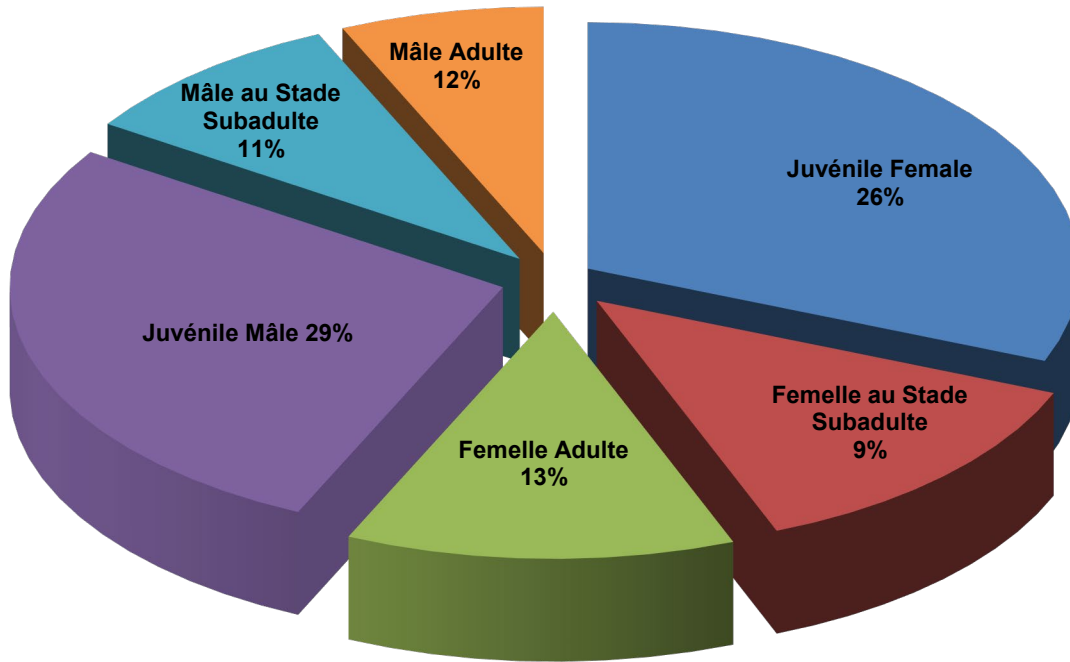

Capture quotidienne de pékan au cours de la saison 2019

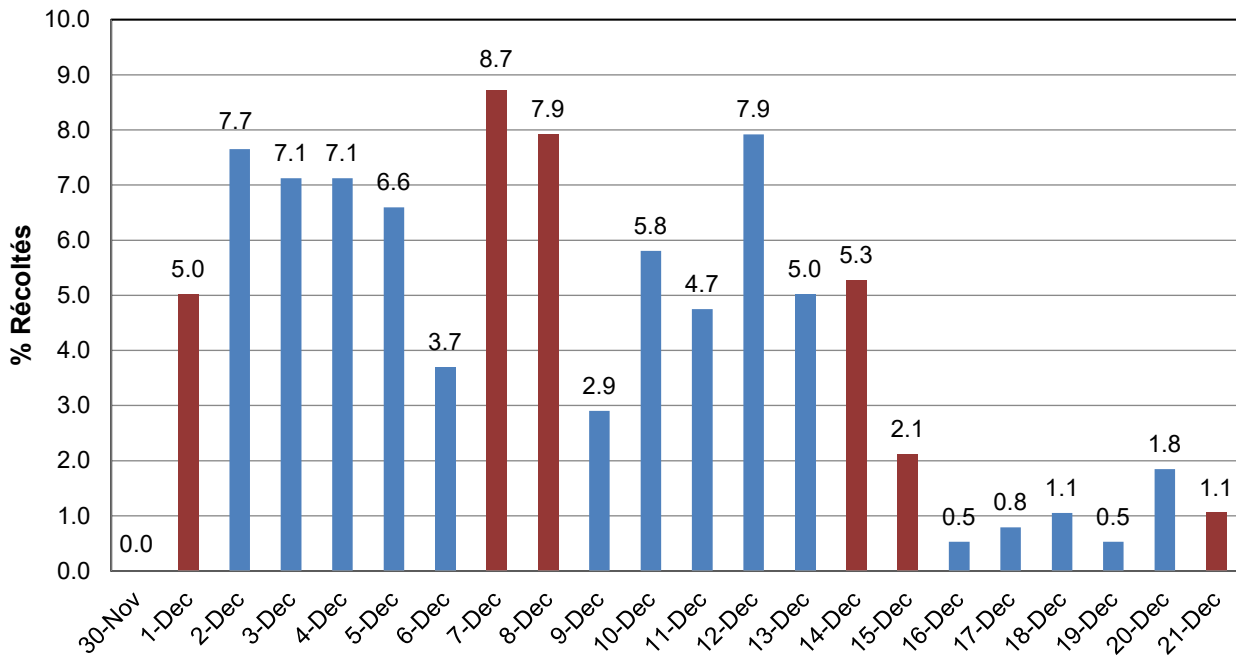

- représente les martes femelles pour lesquelles la date de capture était indiquée sur l'étiquette de carcasse (379/458)
 - les colonnes en rouge indiquent les fins de semaine

Permis vendus, nombre totale de peaux exportés et valeur* totale des prises au Nouveau-Brunswick, 1976-2019

*La valeur des peaux a été déterminée grâce aux chiffres de la Fur Harvesters Auction uniquement.

| ANNÉE | PERMIS | NOMBRE TOTALE | VALEUR* TOTALE |
|-----------|--------|---------------|----------------|
| 76-77 | 2,638 | 42,069 | \$700,318 |
| 77-78 | 3,647 | 55,813 | \$1,121,799 |
| 78-79 | 2,877 | 60,503 | \$1,860,530 |
| 79-80 | 3,440 | 78,142 | \$2,271,336 |
| 80-81 | 4,365 | 77,073 | \$1,551,312 |
| 81-82 | 4,054 | 58,882 | \$1,077,850 |
| 82-83 | 3,813 | 59,846 | \$802,178 |
| 83-84 | 3,399 | 57,643 | \$959,905 |
| 84-85 | 3,253 | 48,718 | \$1,281,632 |
| 85-86 | 3,256 | 45,047 | \$1,443,365 |
| 86-87 | 2,870 | 50,404 | \$1,688,665 |
| 87-88 | 3,139 | 48,365 | \$1,370,178 |
| 88-89 | 1,561 | 45,047 | \$668,940 |
| 89-90 | 1,335 | 24,277 | \$300,360 |
| 90-91 | 914 | 21,846 | \$195,313 |
| 91-92 | 751 | 31,091 | \$342,282 |
| 92-93 | 860 | 32,467 | \$303,745 |
| 93-94 | 873 | 36,698 | \$589,693 |
| 94-95 | 1,797 | 51,016 | \$806,549 |
| 95-96 | 1,253 | 46,485 | \$886,452 |
| 96-97 | 1,370 | 57,449 | \$1,013,032 |
| 97-98 | 1,300 | 65,635 | \$907,357 |
| 98-99 | 1,154 | 51,311 | \$548,569 |
| 99-2000 | 922 | 40,957 | \$577,299 |
| 2000-2001 | 877 | 37,123 | \$676,534 |
| 2001-2002 | 1,010 | 51,509 | \$975,289 |
| 2002-2003 | 1,042 | 44,288 | \$899,049 |
| 2003-2004 | 1,093 | 47,269 | \$910,367 |
| 2004-2005 | 1,155 | 45,023 | \$728,223 |
| 2005-2006 | 1,067 | 47,145 | \$1,122,543 |
| 2006-2007 | 1,191 | 53,226 | \$1,064,581 |
| 2007-2008 | 1,140 | 36,601 | \$696,535 |
| 2008-2009 | 1,164 | 41,056 | \$536,014 |
| 2009-2010 | 977 | 38,877 | \$532,042 |
| 2010-2011 | 1,037 | 42,791 | \$690,044 |
| 2011-2012 | 1,068 | 48,609 | \$1,149,005 |
| 2012-2013 | 1,170 | 55,326 | \$1,691,625 |
| 2013-2014 | 1,278 | 55,445 | \$1,163,360 |
| 2014-2015 | 1,171 | 42,163 | \$601,476 |
| 2015-2016 | 1,168 | 30 844 | 375 930 \$ |
| 2016-2017 | 1,143 | 24 953 | 384 784 \$ |
| 2017-2018 | 1,146 | 22,563 | \$485,600 |
| 2018-2019 | 1,361 | 14,997 | \$382,565 |
| 2019-2020 | 1,171 | 18,674 | \$365,440 |

**Nombre d'animaux à fourrure exportés du Nouveau-Brunswick,
variation par rapport aux exportations de 2018-2019 et maisons de vente aux enchères auxquelles
les fourrures étaient destinées en 2019-2020**

| ESPÈCES | EXPORTATIONS TOTALES DE PEAUX | | VARIATION (%) PAR RAPPORT À 2018- 2019 | FUR HARVESTER'S AUCTION INC. 2019- 2020 | AUTRES 2019-2020 |
|--------------------------|----------------------------------|---------------|---|---|------------------|
| | 2018-2019 | 2019-2020 | | | |
| RAT MUSQUÉ | 5,512 | 7,022 | 27% | 6,438 | 584 |
| CASTOR | 3,288 | 4,205 | 28% | 3,472 | 733 |
| COYOTE | 1,958 | 3,130 | 60% | 2,395 | 735 |
| RATON LAVEUR | 759 | 1,043 | 37% | 906 | 137 |
| RENARD ROUX | 859 | 988 | 15% | 829 | 159 |
| MARTRE | 831 | 451 | -46% | 435 | 16 |
| PÉKAN | 474 | 401 | -15% | 349 | 52 |
| BELETTE | 515 | 332 | -35.5% | 298 | 34 |
| LOUTRE | 231 | 317 | 37% | 270 | 47 |
| ÉCUREUIL | 103 | 315 | 206% | 311 | 4 |
| LYNX ROUX | 195 | 265 | 36% | 245 | 20 |
| VISON | 236 | 173 | -27% | 159 | 14 |
| MOUFFETTE | 16 | 32 | 100% | 29 | 3 |
| PEAUX TOTALES | 14,997 | 18,674 | 25% | 16,136 | 2,538 |

- Les centres de vente aux enchères indiqués dans le présent document représentent la plus grande partie des exportations de fourrure du Nouveau-Brunswick, mais non la totalité de celles-ci.

**Valeur approximative des animaux à fourrure
exportés par le Nouveau-Brunswick
2018-2019 et 2019-2020**

| ESPÈCES ¹ | EXPORTATIONS TOTALES DE PEAUX | | VALEUR UNITAIRE MOYENNE DES FOURRURES* | | VALEUR ESTIMATIVE DES PRISES DE CHAQUE ESPÈCE |
|----------------------|-------------------------------|---------------|---|-----------|--|
| | 2018-2019 | 2019-2020 | 2018-2019 | 2019-2020 | 2019-2020 |
| COYOTE (2) | 1,958 | 3,130 | \$93.70 | \$62.00 | \$194,060.00 (1) |
| LYNX ROUX (1) | 195 | 265 | \$95.51 | \$60.31 | \$15,982.15 (5) |
| PÉKAN (3) | 474 | 401 | \$44.26 | \$21.75 | \$8,721.75 (6) |
| MARTRE (5) | 831 | 451 | \$29.55 | \$17.23 | \$7,770.73 (7) |
| LOUTRE (6) | 231 | 317 | \$27.86 | \$24.15 | \$7,655.55 (8) |
| RENARD ROUX (4) | 859 | 988 | \$37.72 | \$17.87 | \$17,655.56 (4) |
| CASTOR (7) | 3,288 | 4,205 | \$18.36 | \$19.23 | \$80,862,15 (2) |
| VISION (9) | 236 | 173 | \$7.26 | \$4.24 | \$733.52 (11) |
| RATON LAVEUR (8) | 759 | 1,043 | \$9.24 | \$6.11 | \$6,372.73 (9) |
| MOUFFETTE (10) | 16 | 32 | \$6.23 | \$8.60 | \$275.20 (12) |
| RAT MUSQUÉ (11) | 5,512 | 7,022 | \$4.52 | \$3.46 | \$24,296.12 (3) |
| BELETTE (12) | 515 | 332 | \$3.75 | \$2.57 | \$853.24 (10) |
| ÉCUREUIL (13) | 103 | 315 | \$0.60 | \$0.64 | \$201.60 (13) |
| PEUX TOTALES | 14 977 | 18 674 | Valeur totale des prises d'animaux à fourrure 2019-2020→ | | \$365,440.30 |

- Castoréum vendue au prix de 6.03 \$ l'once x 3948 onces = 23,806.44\$.
- Quoique l'ours noir ne figure pas dans la catégorie des animaux à fourrure, 22 peaux d'ours noir se sont vendues en moyenne 118.88 \$.

Prises de coyotes et valeur des peaux au Nouveau Brunswick 1976/77 - 2019/20

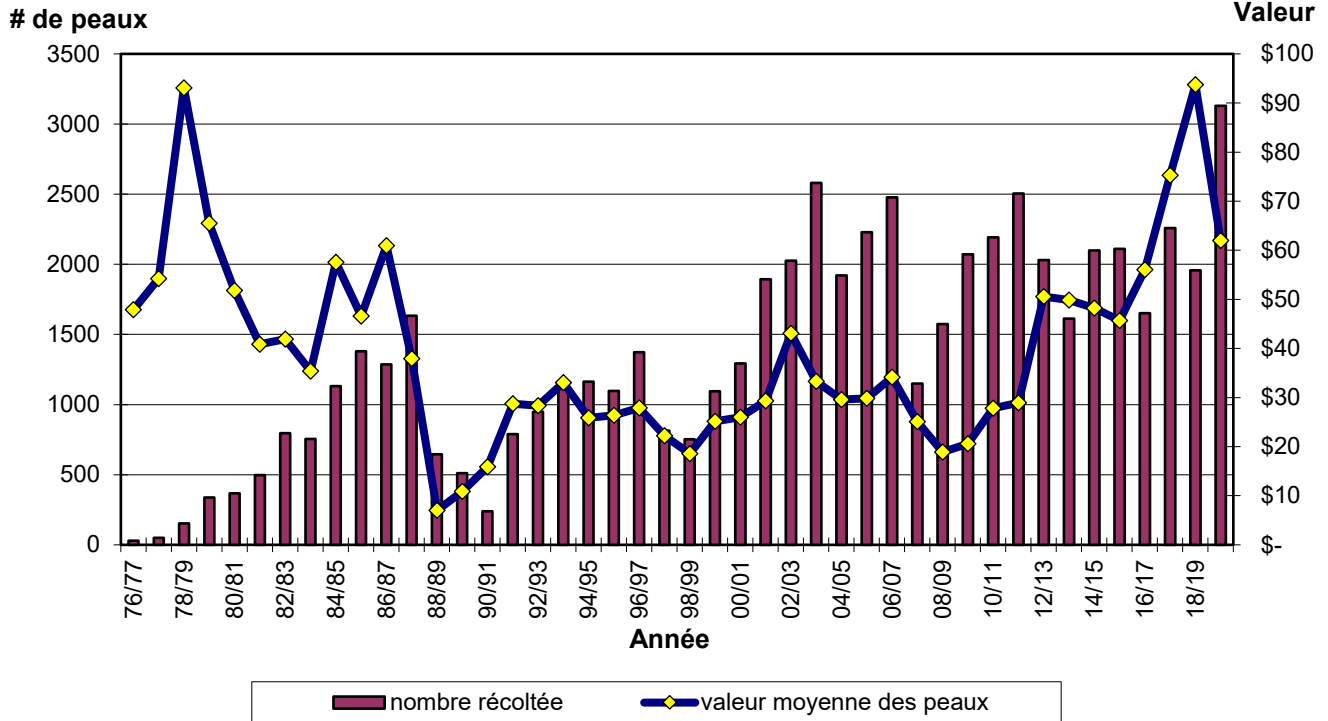

la première saison était en 1976

Prises de renard roux et valeur des peaux au Nouveau Brunswick 1970/71 - 2019/20

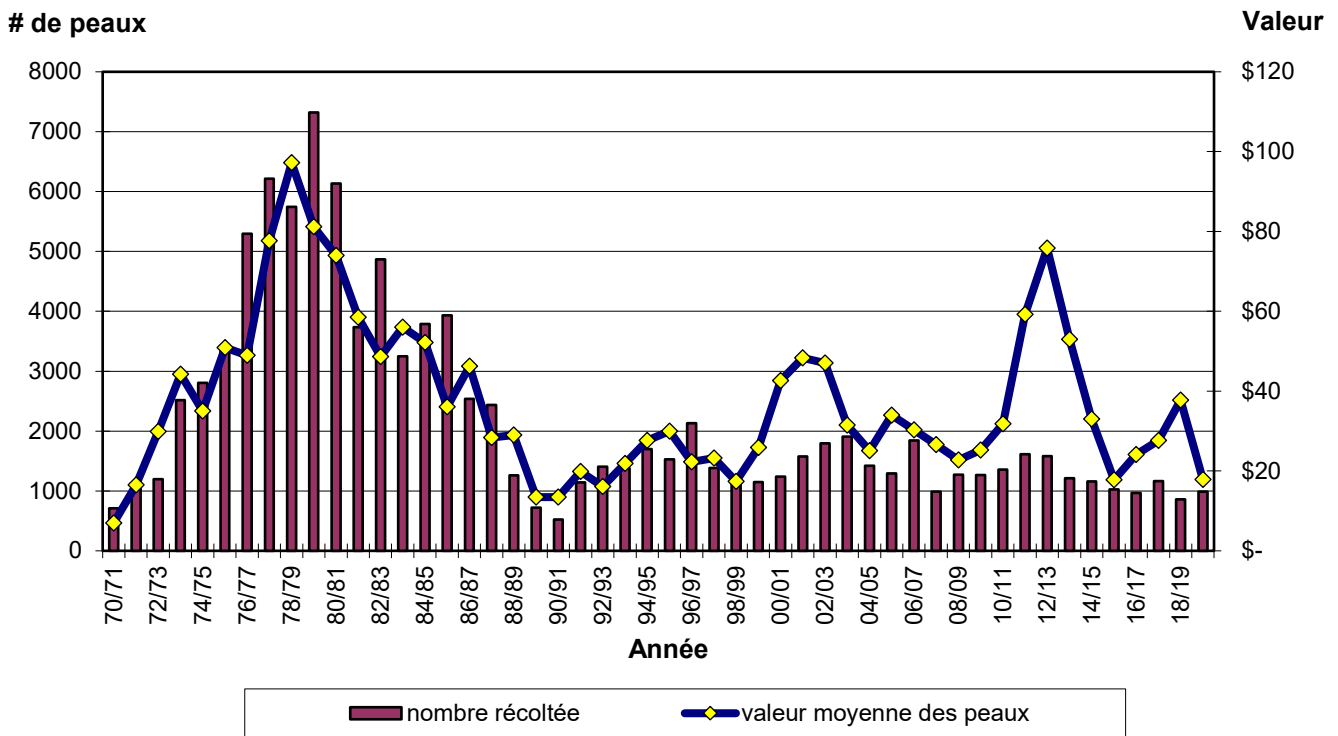

Prises de lynx roux et valeur des peaux au Nouveau Brunswick 1970/71 - 2019/20

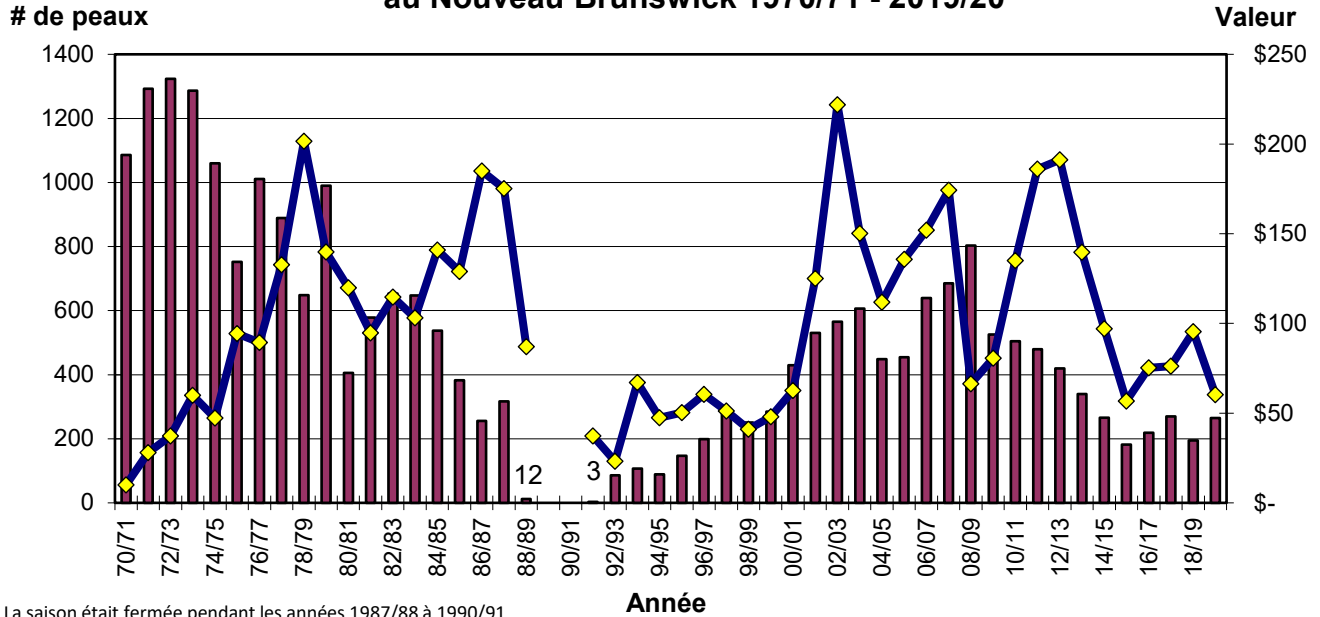

La saison était fermée pendant les années 1987/88 à 1990/91
 1987/88 saison fermée mais on pouvait vendre les prises accidentelles
 Pendant la saison 1988-1989, la prise de 12 animaux a été signalée.
 Pendant la saison 1991-1992, trois animaux ont été exportée
 Quota mise en vigueur en 1996/97

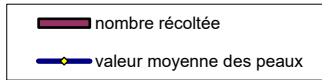

Prises de castors et valeur des peaux au Nouveau Brunswick 1970/71 - 2019/20

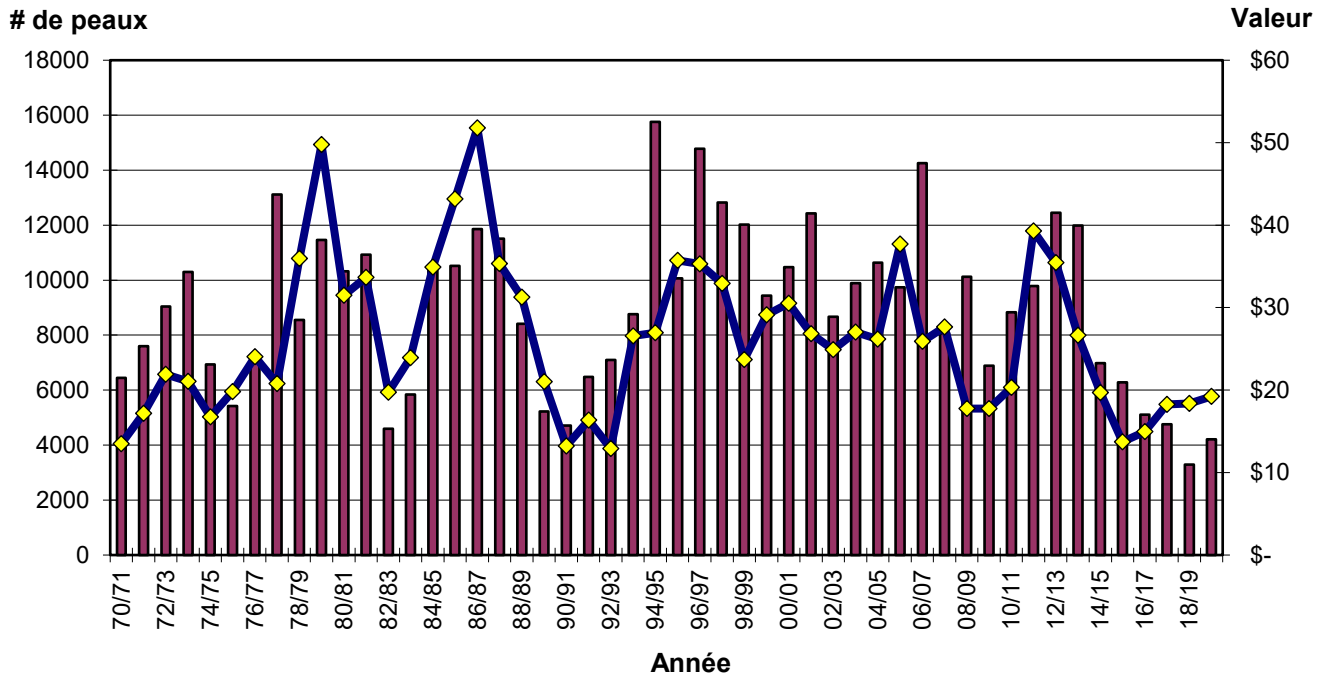

Prises de loutres et valeur des peaux au Nouveau Brunswick 1970/71 - 2019/20

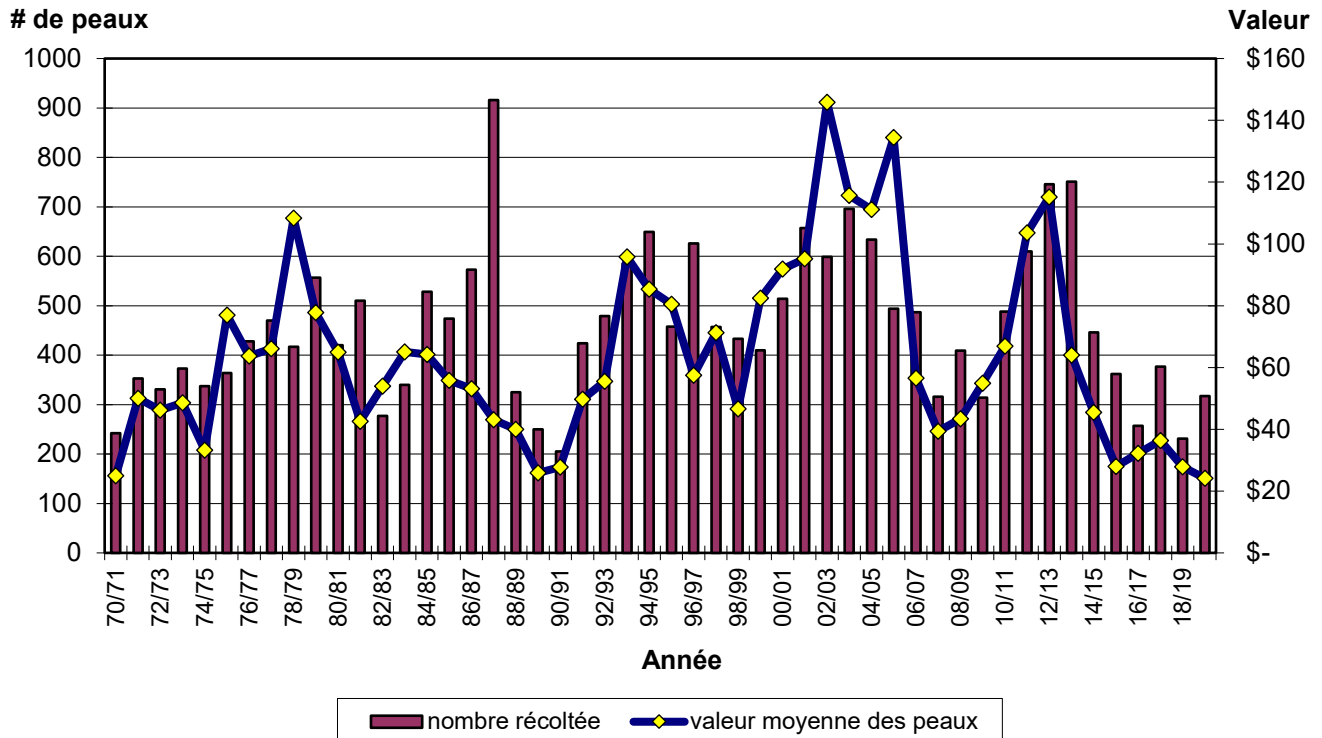

Prises de rats musqués et valeur des peaux au Nouveau Brunswick 1970/71 - 2019/20

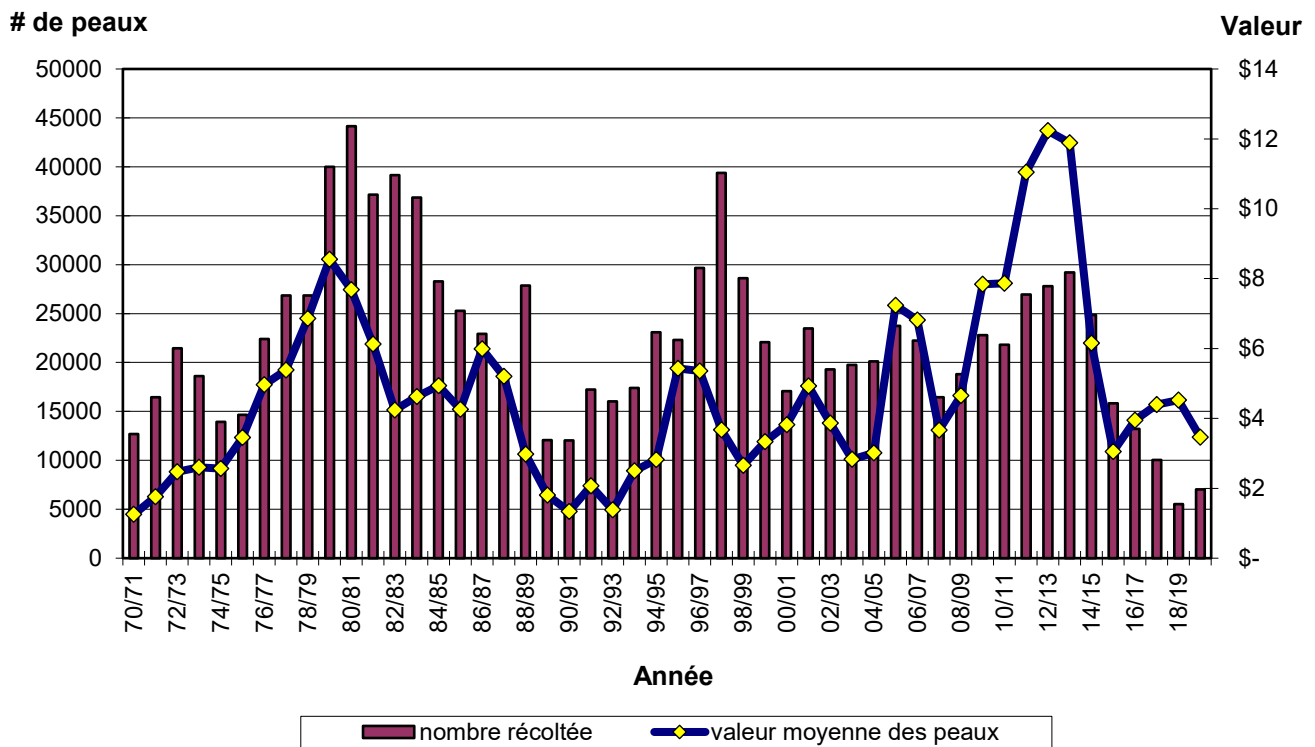

Prises de visons et valeur des peaux au Nouveau Brunswick 1970/71 - 2019/20

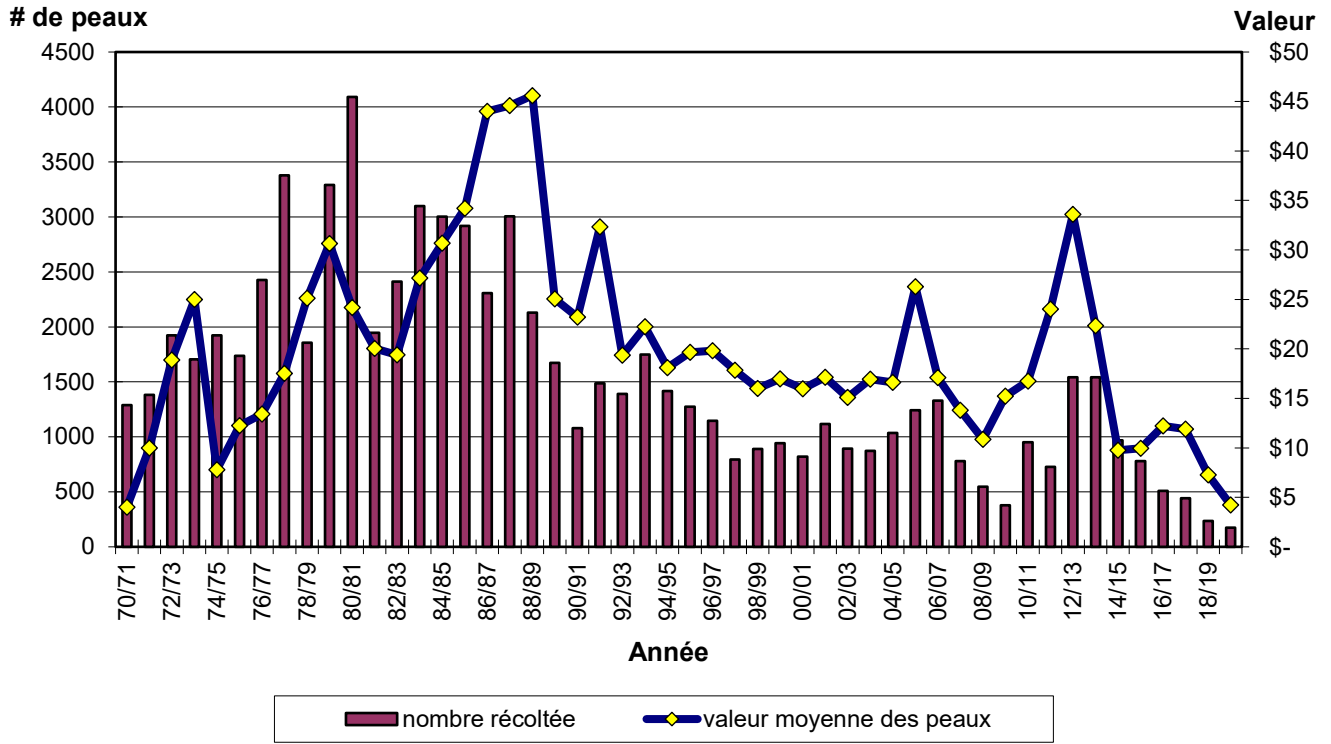

Prises de martres et valeur des peaux au Nouveau Brunswick 1970/71 - 2019/20

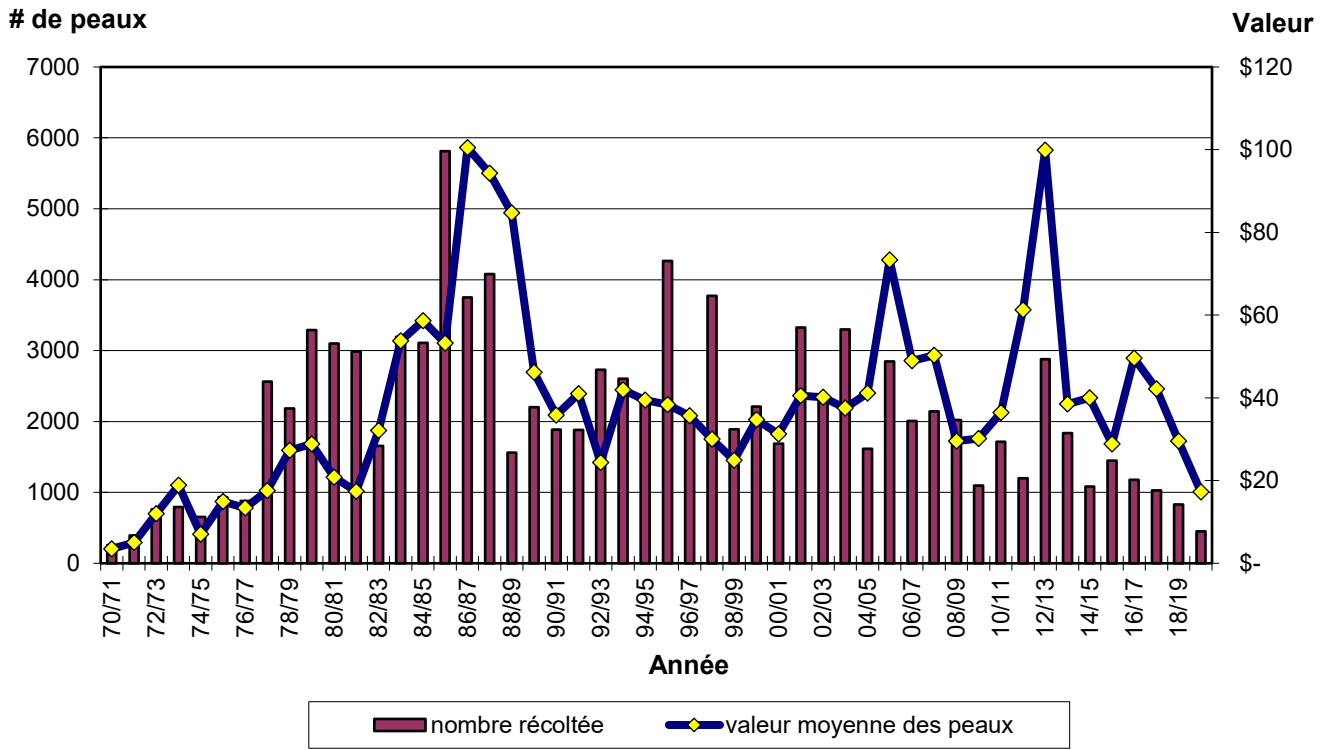

Prises de pékans et valeur des peaux au Nouveau Brunswick 1970/71 - 2019/20

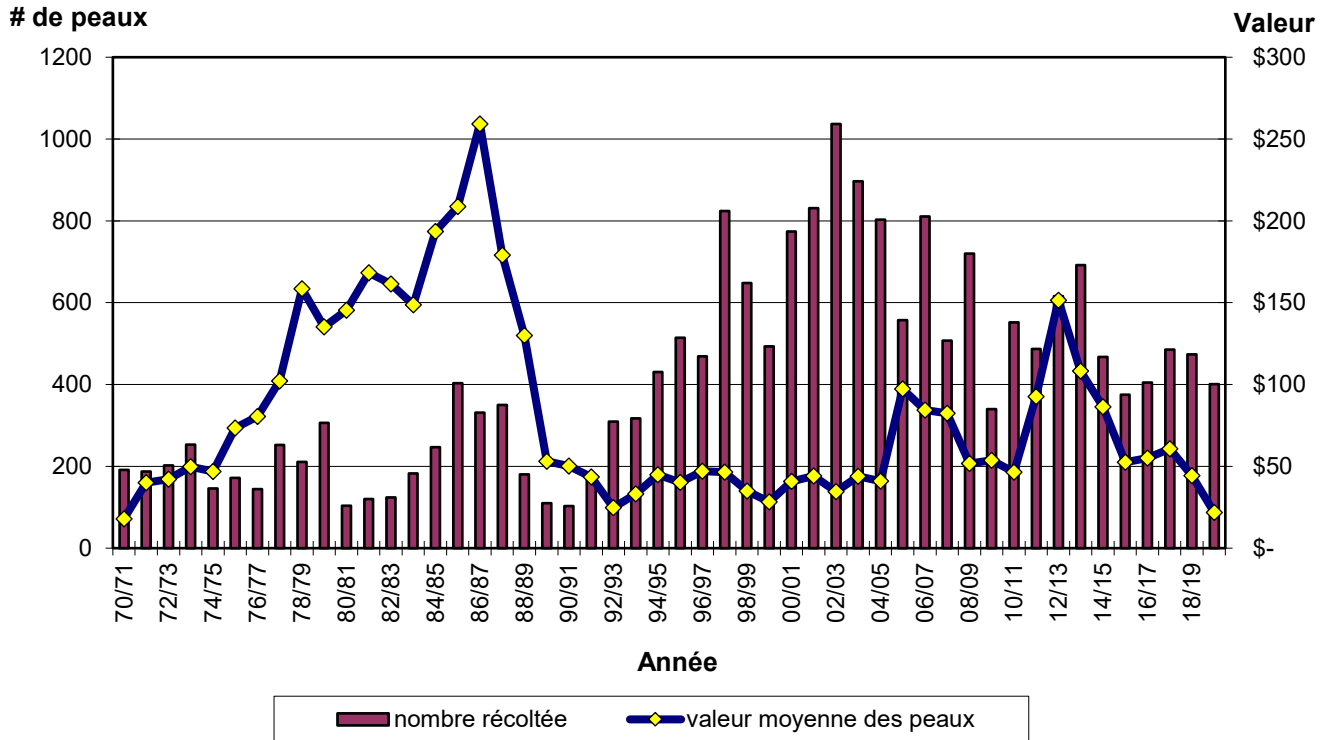

Prises de belettes et valeur des peaux au Nouveau Brunswick 1970/71 - 2019/20

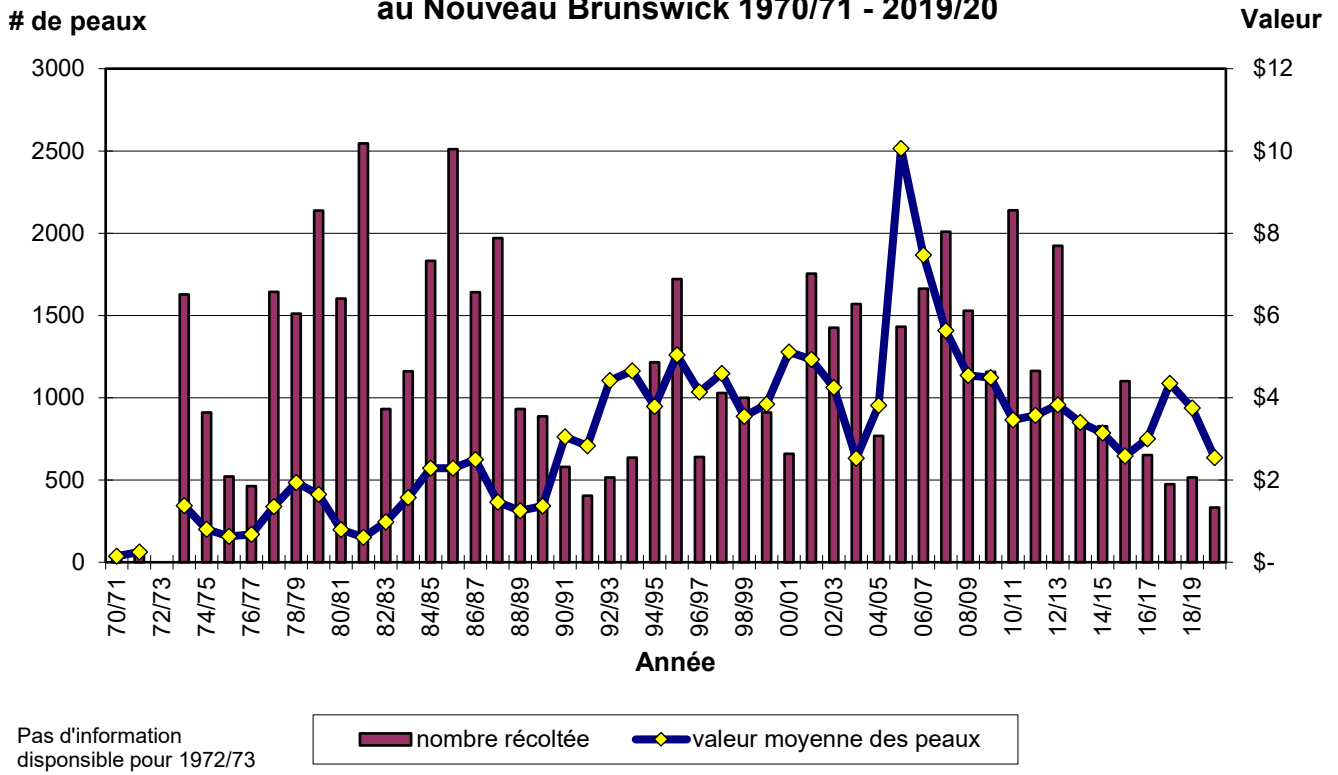

Prises de ratons laveurs et valeur des peaux au Nouveau Brunswick 1970/71 - 2019/20

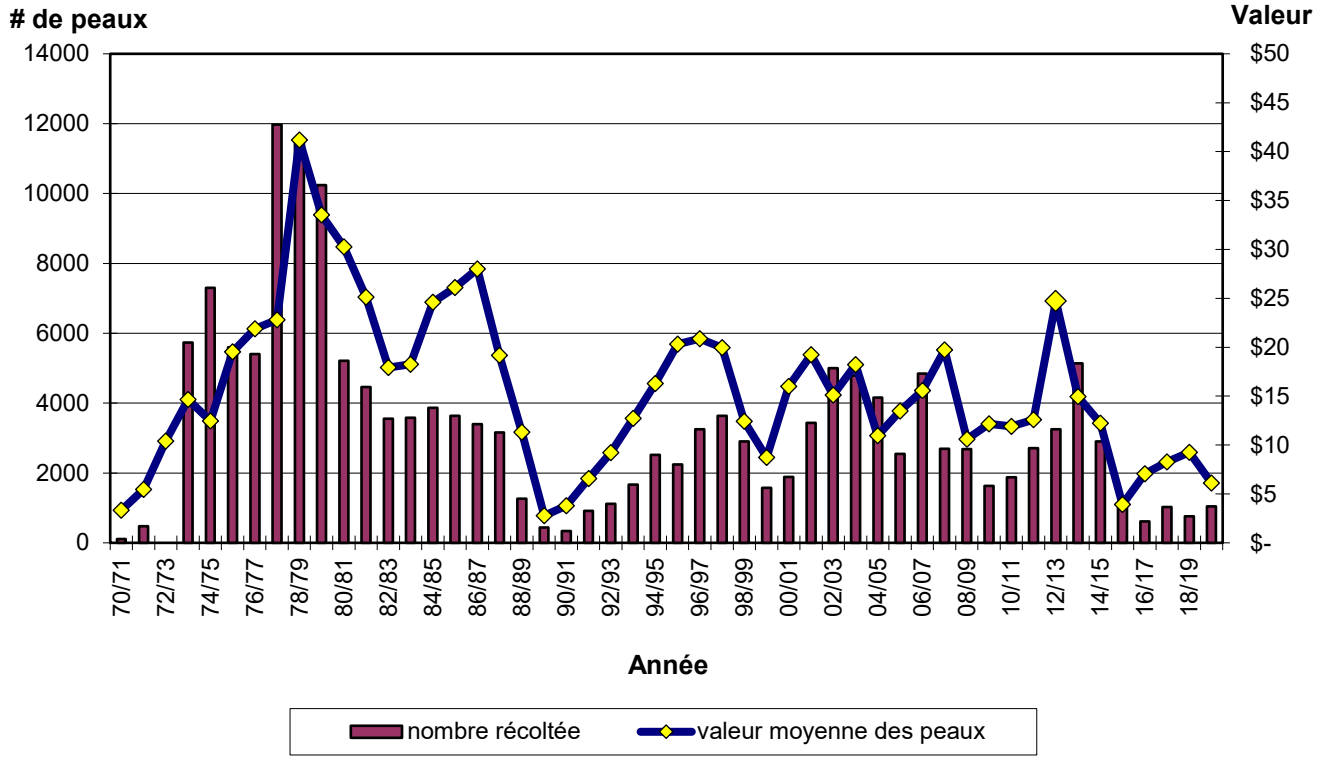

Prises d'écureuils et valeur des peaux au Nouveau Brunswick 1973/74 - 2019/20

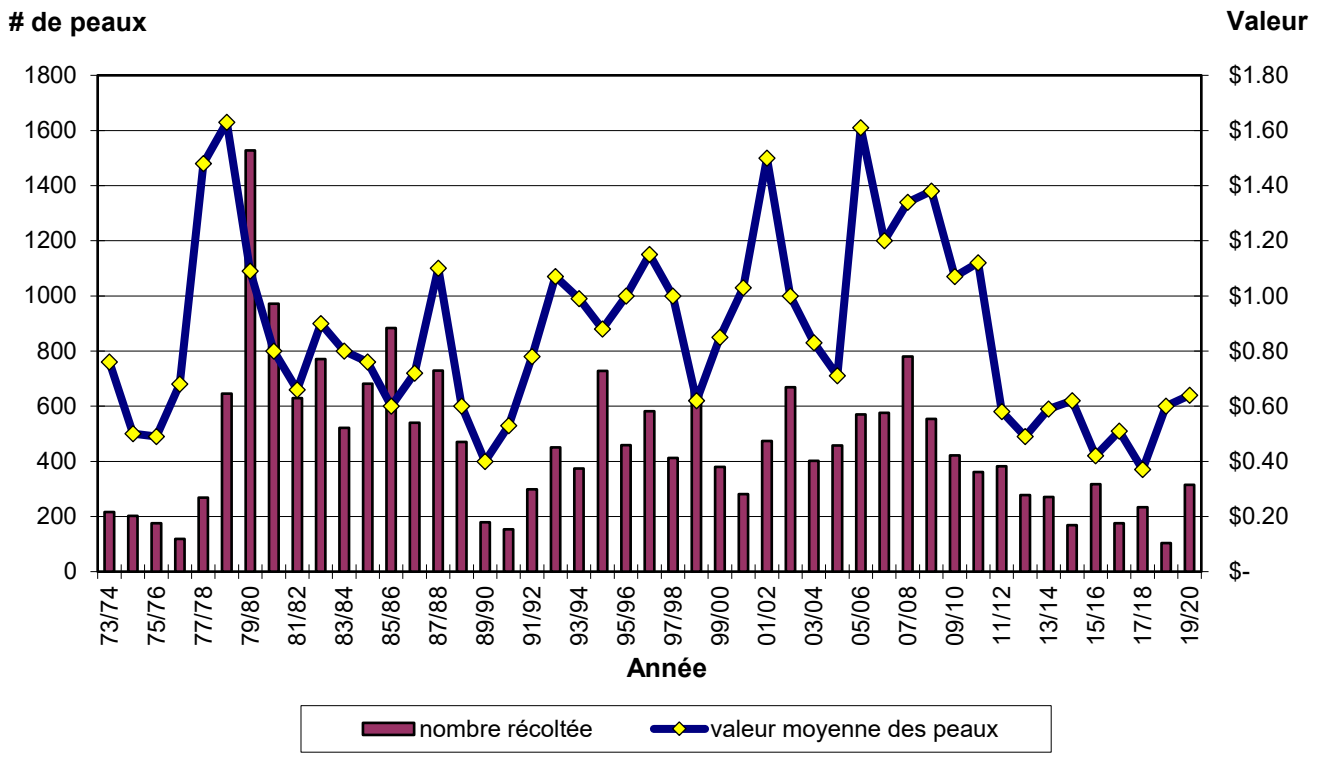

Prises de moufette et valeur des peaux au Nouveau Brunswick 1996/97 - 2019/20

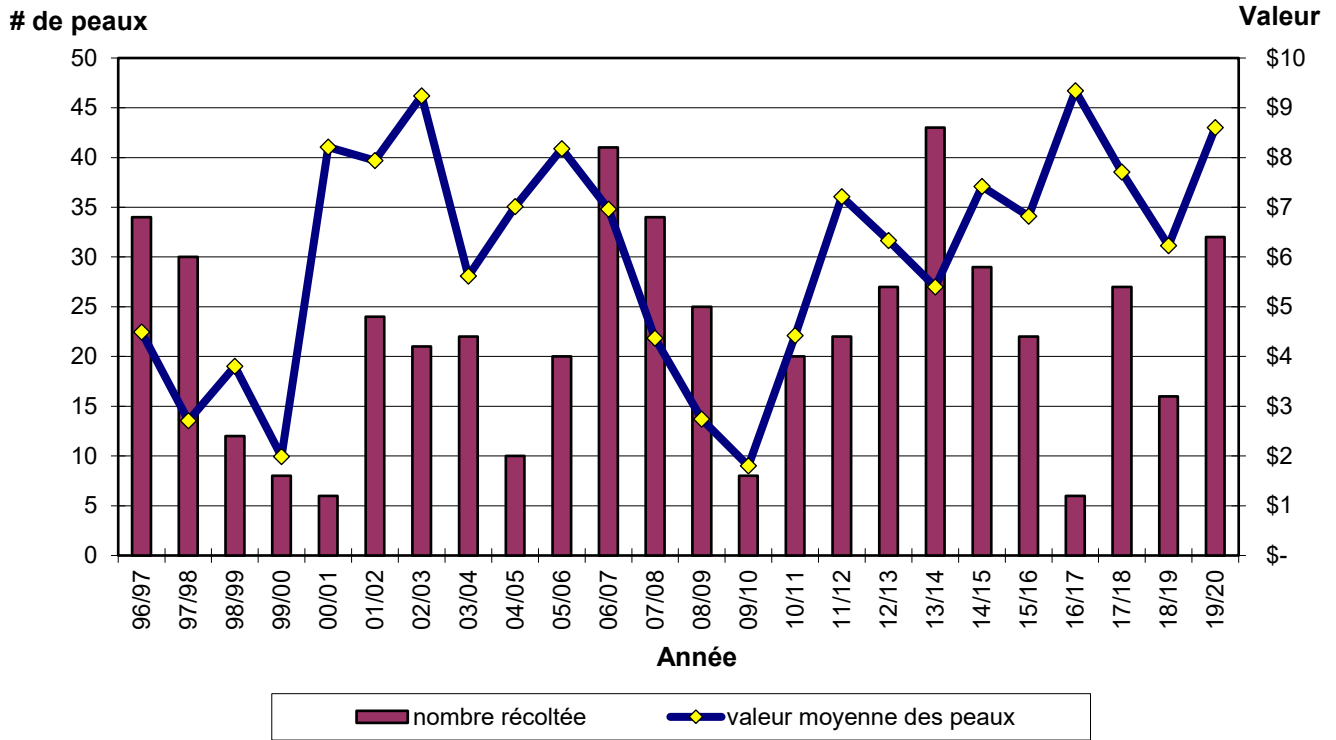

**Prises de lynx roux, de loutres et de martres par zone d'aménagement pour la faune -
2018/19 et 2019/20**

| ZAF | LOUTRE | | MARTRE | | PÉKAN | | LYNX ROUX | |
|--------------|------------|------------|------------|------------|------------|------------|------------|------------|
| | 2018/19 | 2019/20 | 2018/19 | 2019/20 | 2018/19 | 2019/20 | 2018/19 | 2019/20 |
| 1 | 2 | 1 | 19 | 4 | 35 | 23 | 0 | 0 |
| 2 | 20 | 2 | 31 | 9 | 38 | 34 | 0 | 0 |
| 3 | 9 | 13 | 63 | 21 | 7 | 20 | 0 | 0 |
| 4 | 3 | 7 | 49 | 16 | 30 | 30 | 0 | 0 |
| 5 | 7 | 13 | 59 | 46 | 15 | 27 | 1 | 0 |
| 6 | 9 | 6 | 64 | 21 | 32 | 38 | 0 | 0 |
| 7 | 10 | 14 | 40 | 24 | 9 | 20 | 0 | 0 |
| 8 | 24 | 25 | 94 | 91 | 21 | 28 | 0 | 0 |
| 9 | 6 | 9 | 23 | 8 | 0 | 0 | 0 | 0 |
| 10 | 8 | 5 | 37 | 24 | 46 | 42 | 8 | 2 |
| 11 | 8 | 6 | 11 | 6 | 11 | 14 | 4 | 1 |
| 12 | 13 | 7 | 54 | 13 | 16 | 11 | 3 | 7 |
| 13 | 7 | 8 | 115 | 52 | 17 | 6 | 6 | 8 |
| 14 | 10 | 9 | 0 | 0 | 10 | 3 | 1 | 10 |
| 15 | 5 | 5 | 63 | 17 | 13 | 21 | 10 | 17 |
| 16 | 10 | 24 | 37 | 34 | 40 | 50 | 15 | 20 |
| 17 | 8 | 4 | 2 | 5 | 9 | 17 | 11 | 21 |
| 18 | 4 | 19 | 0 | 0 | 12 | 9 | 15 | 23 |
| 19 | 9 | 13 | 0 | 0 | 5 | 0 | 5 | 15 |
| 20 | 22 | 37 | 62 | 34 | 36 | 13 | 44 | 42 |
| 21 | 15 | 37 | 0 | 0 | 8 | 5 | 8 | 20 |
| 22 | 9 | 20 | 0 | 0 | 1 | 2 | 20 | 30 |
| 23 | 5 | 7 | 0 | 0 | 1 | 4 | 22 | 26 |
| 24 | 2 | 5 | 0 | 0 | 9 | 5 | 20 | 21 |
| 25 | 5 | 9 | 0 | 0 | 0 | 1 | 17 | 15 |
| 27 | 1 | 0 | 0 | 0 | 0 | 0 | 0 | 0 |
| Unk | 20 | 37 | 41 | 41 | 64 | 35 | 9 | 28 |
| Total | 251 | 342 | 864 | 466 | 485 | 458 | 219 | 306 |

| Saisons de capture d'animaux à fourrure 2020-21 | | | | |
|---|------------------------------|---|-------------|-------------|
| Zones | Espèces | Saison | Ouverture | Fermeture |
| 1 à 27 | Lièvre ¹ | Chasse, Collet | 1er octobre | 28 février |
| | Écureuil | Chasse | 1er octobre | 28 février |
| | | Piégeage | 1er octobre | 28 février |
| | Raton laveur | Chasse avec chien | 3 août | 31 décembre |
| | | Chasse, Piégeage (rétention seulement) ² | 1er octobre | 31 décembre |
| | | Piégeage | 31 octobre | 31 décembre |
| | Belette | Piégeage | 31 octobre | 28 février |
| | Mouffette | Chasse | 1er octobre | 31 décembre |
| Rat musqué (printemps) | Piégeage | 27 mars | 15 mai | |
| 1 à 26 ³ | Coyote, renard | Piégeage, Chasse | 1er octobre | 28 février |
| | | Collet | 14 novembre | 28 février |
| 1 à 25 ⁴ | Lynx roux ⁵ | Piégeage, collet, chasse | 14 novembre | 28 février |
| 1 à 13, 15 à 17, 20 | Martre, pékan, mouffette | Piégeage | 28 novembre | 12 décembre |
| 14, 18, 19, 21 à 27 | Pékan, mouffette | Piégeage | 28 novembre | 19 décembre |
| 1 à 12 | Loutre | Piégeage, Collet | 24 octobre | 31 janvier |
| | Castor | Piégeage | 24 octobre | 31 janvier |
| | | Collet | 24 octobre | 28 février |
| | Rat musqué (automne) | Piégeage | 24 octobre | 31 janvier |
| | Vison | Piégeage | 24 octobre | 31 janvier |
| 13 à 27 | Loutre | Piégeage, Collet | 31 octobre | 31 janvier |
| | Castor | Piégeage | 31 octobre | 31 janvier |
| | Castor | Collet | 31 octobre | 28 février |
| | Rat musqué (automne), vision | Piégeage | 31 octobre | 31 janvier |

1 La limite quotidienne de prise de lièvres chassés en vertu d'un permis de prise d'animaux à fourrure est de 10 et la limite de possession est de 20. (Il n'y a aucune limite pour le piégeage et la prise au collet.)

2 Il est illégal d'utiliser avant le 26 octobre un piège mortel pour capturer des ratons laveurs.

3 La chasse, le piégeage et la prise avec collets du coyote et du renard sont interdits dans la zone 27.

4 Les prises de lynx roux ne sont assujetties à aucun quota dans les zones 1 à 6, 9, 26 et 27.

5 Il est illégal d'utiliser un piège mortel (comme le conibear) pour le lynx roux après le 31 décembre.