

APPENDIX

J

PUBLIC CONSULTATIONS



Baie-Sainte-Anne, November 22, 2021



To whom it may concern:

Subject: Theriault & Hachey Peat Moss Ltd. - Peatland No. 6 Development Project

Theriault & Hachey Peat Moss Ltd. (Theriault & Hachey) has recently been awarded Peat Exploration Licence 2021-1 for Peatland No. 6, located on Crown Land 15 km northeast of Rogersville, by the New Brunswick Department of Natural Resources and Energy Development (DNRED). Under the development plan it is proposed to harvest peat on 176-ha of the 301-ha peatland area. The north-western part of the peatland, including Rosaireville Lake, will remain as conservation area.

The about 3.8 km access of Weldfield-Collette Road to the harvesting site will require existing forest road portions to be upgraded and new sections of roadway to be constructed. Standard peat harvesting methods, including drainage, harrowing and harvesting peat with vacuum harvesters, will be used. Harvested peat will not be processed on site, but transported by truck via Weldfield-Collette Road, Hwy. 11 and Route 117 to the Theriault & Hachey Baie-Sainte-Anne facility for processing. The site will be developed over an 8-year period, expected to start in 2023, with the life expectancy of the operation estimated to be 40 years. The site will be restored progressively as harvesting is completed on the different sections. The project will create 23 seasonal jobs at the harvesting site and 19 fulltime jobs at the Baie-Sainte-Anne facilities once the peatland is in full operation.

Theriault & Hachey is a locally owned and operated New Brunswick family business that has been processing and shipping quality peat and value-added peat products from their Baie-Sainte-Anne facilities to customers worldwide since 1963.

Theriault & Hachey is currently working on completing the required environmental studies and impact assessment for submission to the Department of the Environment and Local Government (DELG) as outlined under the *Environmental Impact Assessment Regulation* (Regulation 87-83 of the *Clean Environment Act*).

At this stage of the process, we write to notify you of this proposal for the use of Crown Land. The Environmental Impact Assessment (EIA) Registration Document is currently being prepared and will be posted on the DELG web site once completed and submitted ([Record of EIA Registrations and Determinations 2020 \(gnb.ca\)](https://www.gnb.ca/recordofeia)).

We invite you to contact the undersigned if you have any comment, question or concern regarding this Peatland No. 6 development project and the Registration Document once available. Any comment / question /concern will be included in a summary report and addressed in the EIA process. Please advise if you would like to be notified and how (email, letter), once the Registration Document is available for review and input.

If applicable, please send us your response before December 23, 2021, by email (jodyv@thpeat.com) or via mail to the address below.

Best regards,

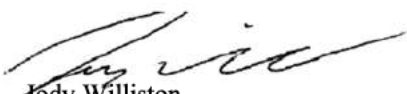

Jody Williston
Vice-President Sales & Logistics
Theriault & Hachey Peat Moss Ltd.
20 ch. Theriault-Hache
Baie Sainte-Anne, New Brunswick
Canada E9A 1N7

Baie-Sainte-Anne, le 22 novembre 2021



À qui de droit,

Sujet : Theriault & Hachey Peat Moss Ltd. – Projet de développement de la tourbière n° 6

Theriault & Hachey Peat Moss Ltd. (Theriault & Hachey) a récemment obtenu la licence d'exploration 2021-1 pour la tourbière n° 6 située sur les terres de la couronne environ 15 km au nord-est de Rogersville par le ministère des Ressources naturelles et du Développement de l'énergie (RNDE). Le plan de développement prévoit la récolte de tourbe sur 176 ha sur les 301 ha couverts par la tourbière. La partie nord-ouest de la tourbière, qui inclut le lac Rosaireville, sera conservée.

Le site sera relié au chemin Weldfield-Collette par un chemin d'accès d'environ 3,8 km comprenant un chemin forestier existant qui sera mis à niveau et une section qui sera construite. La méthode conventionnelle, qui comprend le drainage de la tourbière, le hersage des champs et la récolte de la tourbe par aspirateur, sera utilisée. Il n'y aura pas de traitement sur place et la tourbe sera transportée par camion à l'usine de Theriault & Hachey à Baie-Sainte-Anne via le chemin Wledfield-Collette, la route 11 et la route 117. Le développement de la tourbière se fera sur une période de 8 ans débutant en 2023 (prévu) et la récolte devrait s'étendre sur 40 ans. Le site sera restauré progressivement à mesure que des champs de récolte seront fermés. Le projet créera 23 emplois saisonniers à la tourbière n° 6 et 19 emplois à temps plein à l'usine de Baie-Sainte-Anne lorsque le développement maximal sera atteint.

Theriault & Hachey est une entreprise familiale locale qui produit de la tourbe au Nouveau-Brunswick depuis 1963. Ses terreaux à valeur ajoutée sont vendus et livrés à travers le monde depuis l'usine de Baie-Sainte-Anne.

Theriault & Hachey a entrepris les études environnementales et l'évaluation des impacts requises pour l'enregistrement de son projet auprès du ministère de l'Environnement et des Gouvernements locaux (MEGL) en vertu du *Règlement sur les études d'impact sur l'environnement* (Règlement 87-83 de la *Loi sur l'assainissement de l'environnement*).

À cette étape, nous voulons vous aviser du projet qui vise les terres de la couronne. Le document d'enregistrement, qui consiste en l'étude d'impact sur l'environnement (EIE), est en cours de préparation et il sera disponible sur le site Internet du MEGL une fois complété ([Dossier des enregistrements et des décisions en vertu \(gnb.ca\)](#)).

Nous vous invitons à nous faire part de vos commentaires, questions ou préoccupations en regard du projet de développement de la tourbière n° 6 et du document d'enregistrement quand il sera disponible. Ceux-ci seront inclus dans un rapport sectoriel et pris en compte dans le processus d'étude d'impact. Laissez-nous savoir si vous voulez être avisé lorsque le document d'enregistrement sera disponible et de quelle façon (courriel, poste) afin que vous puissiez le commenter.

Veuillez envoyer vos commentaires, questions ou préoccupations avant le 23 décembre 2021 par courriel (jody@thpeat.com) ou par la poste à l'adresse plus bas.

Nous vous prions d'accepter, Madame, Monsieur, nos salutations sincères.



Jody Williston
Vice-President Sales & Logistics
Theriault & Hachey Peat Moss Ltd.
20, ch. Theriault-Hache
Baie Sainte-Anne, New Brunswick
Canada E9A 1N7

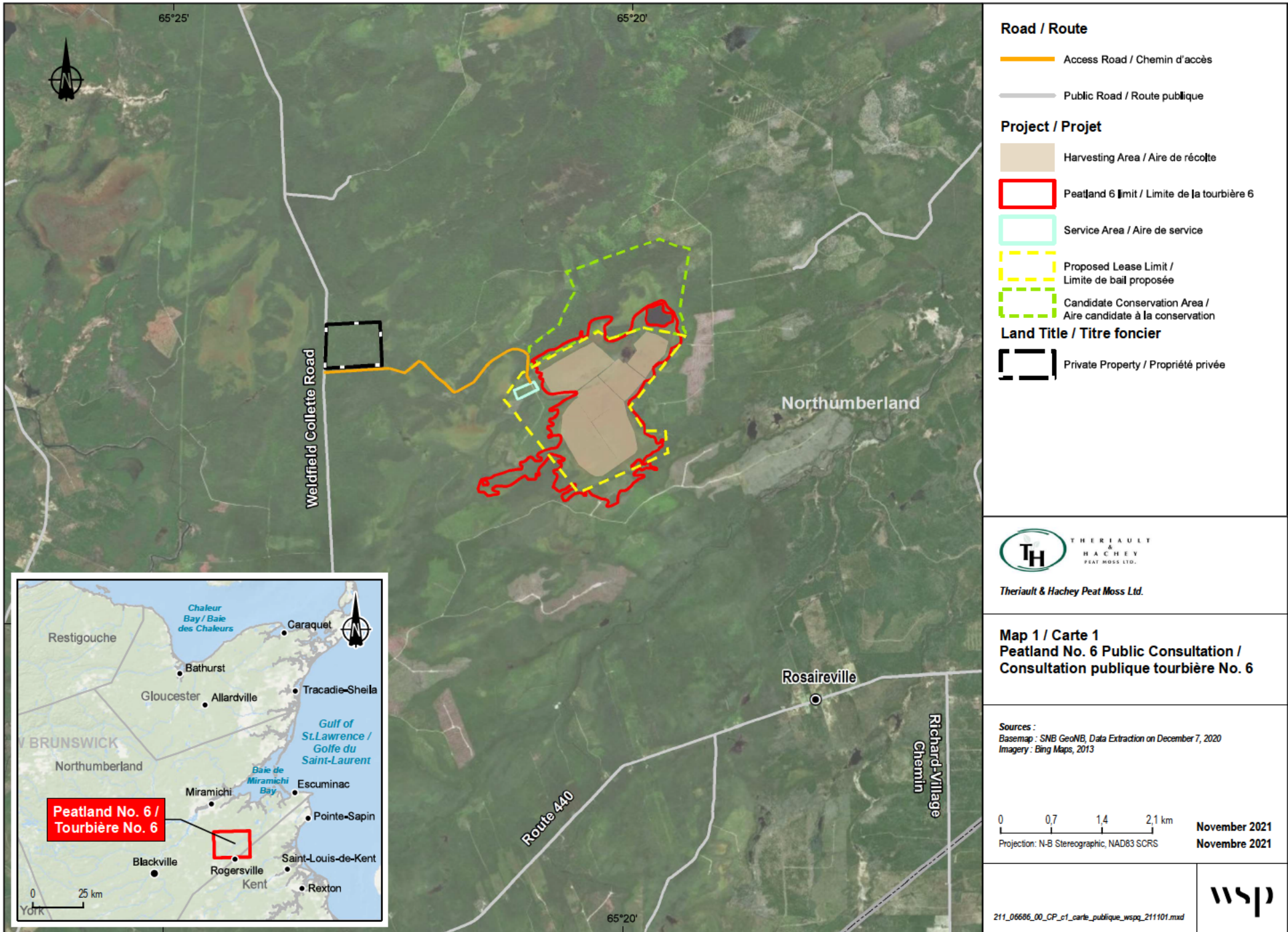

Road / Route

- Access Road / Chemin d'accès
- Public Road / Route publique

Project / Projet

- Harvesting Area / Aire de récolte
- Peatland 6 Limit / Limite de la tourbière 6
- Service Area / Aire de service
- Proposed Lease Limit / Limite de bail proposée
- Candidate Conservation Area / Aire candidate à la conservation

Land Title / Titre foncier

- Private Property / Propriété privée

Theriault & Hachey Peat Moss Ltd.

Map 1 / Carte 1
Peatland No. 6 Public Consultation /
Consultation publique tourbière No. 6

Sources :
 Basemap : SNB GeoNB, Data Extraction on December 7, 2020
 Imagery : Bing Maps, 2013

0 0.7 1.4 2.1 km
 Projection: N-8 Stereographic, NAD83 SCRS
 November 2021
 Novembre 2021

211_06686_00_CP_c1_carle_publicque_wspq_2111101.mxd

The accuracy of the boundaries and measurements shown on this document are not intended to be used for engineering or land delineation purposes. No land analysis has been performed by a land surveyor. / La précision des limites et les mesures montrées sur ce document ne doivent pas servir à des fins d'ingénierie ou de délimitation foncière. Aucune analyse foncière n'a été effectuée par un arpenteur-géomètre.

| Name | Title | Organisation | Address | Town | Provir | Country | Postal Code |
|-------------------------------------|--------------------------|--|--|---------------------|-----------|---------------|----------------|
| DUCKS UNLIMITED CANADA | | | BOX 430 | AMHERST | NS | CANADA | B4H 3Z5 |
| Ms. Michelle Conroy | MLA, Miramichi | Constituency Office: Miramichi | 635 Water Street, Unit 3 | Miramichi | NB | CANADA | E1N 1B2 |
| M. Kevin Arseneau | MLA, Kent North | Constituency Office: Kent North | 11117-3 Main Street | Rogersville | NB | CANADA | E4Y 2N3 |
| M. Benoit Bourque | MLA, Kent South | Constituency Office: Kent South | 30 Évangéline Street, J.K. Irving Center | Bouctouche | NB | CANADA | E4S 3E4 |
| Mr. Jake Stewart | MP, Miramichi-Grand Lake | Main office - Miramichi | 50 Airport Drive, PO Box 338 | Miramichi | NB | CANADA | E1N 3A7 |
| M. Dominic LeBlanc | MP, Beauséjour | Main office - Shediac | 328 Main Street, Suite I | Shediac | NB | CANADA | E4P 2E3 |
| Mr. Ronald Brian Gaudet | Manager | Miramichi Local Services (regional Office) | 316 Dalton Avenue - Industrial Park | Miramichi | NB | CANADA | E1V 3N9 |
| Mr. Daniel Goguen | Manager | Richibucto Local Services (regional Office) | P.O. Box 5001 | Richibucto | NB | CANADA | E4W 5R5 |
| Mme Pierrette Robichaud | Maire | Village de Rogersville | 10989 Rue Principale | Rogersville | NB | CANADA | E4Y 2L6 |
| Mme Danielle Dugas | Maire | Village de Saint-Louis-de-Kent | 10511 Principale Street | Saint-Louis-de-Kent | NB | CANADA | E4X 1E6 |
| Mr. Adam Lordon | Mayor | City of Miramichi | 141 Henry Street | Miramichi | NB | CANADA | E1V 2N5 |
| Mr. Mike Rushton / Mme Anita Doucet | | Les Ami(e)s de la Kouchibouguacis / Friends of the Kouchibouguacis | | Saint-Louis-de-Kent | NB | CANADA | E4X 1E6 |
| | | New Brunswick Federation of Snowmobile Clubs | 109 Regent St., Unit 2 | Woodstock | NB | CANADA | E7M 2N6 |
| | | QuadNB | 1925 Hanwell Road, Unit C | Hanwell | NB | CANADA | E3C 1M4 |
| Mr. Harry Collins | Executive Director | Miramichi River Environmental Assessment Committee | 21 Cove Road | Miramichi | NB | CANADA | E1V 0A6 |
| Mr. Harry Collins | | Richibucto River Association | | Richibucto | NB | CANADA | |

